京城日報
朝夕刊共八頁
本紙定價 一部金六錢 一箇月金一圓廿錢 郵税一箇月金十五錢 外國送ノ郵税共一箇月金四圓
廣告掲載料 五號十五字詰一行金一圓五十錢 場所指定料（一行毎に）金二十錢以上増
發行所 京城府太平通一丁目三十一番地 合資會社京城日報社
編輯兼發行人 印刷人
電話 京城 代表番號 二一〇〇

松岡外相獨都着
リ獨外相と固き握手
ベルリン、歡喜に沸騰

【ベルリン廿六日同盟】松岡外相一行は廿六日午後六時十五分特別列車でベルリンに到着した

【ベルリン廿六日同盟】松岡外相一行は廿六日夕刻歴史的なベルリンへの第一歩を印した、この日のアンハルター驛は維獨な大日章旗とナチス旗とに埋められ塵一つなきプラットフォームにはヒトラー總統代理リッベントロップ外相以下政、軍、黨首脳、大島大使以下各國外交團が綺羅星のやうに居並んで、幾度か外國の元首を迎へたこのプラットフォームにも嘗つてなき大歡迎陣が張られた、午後六時十五分息詰まるやうな靜寂を破りつゝ晴れの特別列車が滑り込めばホームから潮のやうな歡呼が起る、ぴたりと止つた列車から悠々と降り立つた松岡外相は長途の旅行にもめげず頗る元氣だ、國境まで出迎へたスターマー大使以下藤島一行が降りたつと松岡外相はまづリッベントロップ外相と固き握手を交した、日獨兩外相の熱した握手に盟邦の春の夕べ、たゞやかに印象深く刻込んだ世界史的一瞬であつた

外相訪歐の意義
三國の提携を一層強化せん
大島駐獨大使の聲明

【ベルリン廿五日同盟】松岡外相のベルリン訪着を前にして廿五日附のドイツ紙は左の如き大島大使のステートメントを一齊に掲載してゐる

日獨提携はその間何等の政治的斷引を含んでゐないばかりでなく、兩國の意圖する目標を明々白々として表明してゐる點に特長がある、兩國の目標とは潰滅に瀕した世界の舊秩序を粉碎しこれに代る新秩序を建設せんとするにある、この故に兩國の提携は單に一時的な政治上の駈合によつて締結されたものではなく永久に不變の兩國民の理想民族的確信に固くその基礎を置くものである、世界今次動亂の歸趨は既に我等に成功の希望と確信成就の前兆を看取せしめてゐる今、この好機に松岡外相が訪歐するといふことは特に希望視さるべきであらう、兩國外相の訪歐は三國の提携を一層強化することは勿論である、余は世界平和への熱求と努力がドイツ最後の勝利を確保する最大の保障であることを信ずるものである

樞軸の威力
英米の策動空し

【ローマ廿五日同盟】ユーゴーの三國同盟參加は眼らずも四年前に成立したイタリー、ユーゴー友好條約締結記念日に當つてゐる、一方ギリシヤの獨立記念日にかち合つたのでイタリー新聞ではこの歷史の皮肉にやんやと喝采を送つてゐる、ユーゴーの加盟でバルカンは今や完全に樞軸の手下に入ると共にユーゴーの人口一千四百萬を合する歐洲新秩序圏内の總人口は二億四百萬人となり、この廣域經濟の全圏は我々盟の偉大なる實力が保障するに至らうと輝かしい勝利への歩調を示してゐる、イーデン外相の策略も最早施す術なく、この日ギリシヤは悲劇の終幕へ近づいてゐるに向き、トルコもまた樞軸の威力の前に英國の手先たるの愚を悟つてゐるのでこの大戰勝利に次ぐ獨伊の軍事攻勢は間もなくギリシヤ戰線に終止符を打つであらうと新聞界も一齊に活氣を呈してゐる、なほイタリー政府は次の如きコミュニケを發表した

ユーゴー三國同盟參加に際し獨伊兩國政府はユーゴーの國家主權と領土保全を尊重する旨宣言した、こゝに次の諸點は特に考慮せられねばならぬ

一、樞軸は一日前までユーゴーの國內情勢は大混亂を來してゐると宣傳し、ユーゴーを英國側に轉ぜしめんと最後の努力を試みてゐた、而かる宣傳工作にも拘らずユーゴーは自己の完全に自由なる決斷に基きその國策を三國同盟との提携に置くに決定したのである

一、一九三七年のイタリー、ユーゴー友好條約は兩國相互の國境を尊重しその一國を攻擊する國あるときは他國は援助を與へざることを約したものであつた、今回獨伊兩國はユーゴーの主權と領土保全を尊重する旨宣言してゐるがこれはイタリーがユーゴーとの國交の基礎として常に取り來つた原則を再確認したものである

一、英佛兩國は小協商國に働きかけ一九二四年のフイウメ協定以後におけるムッソリーニ首相のアドリヤ海平和政策に對抗せしめイタリー、ユーゴー兩國內に故意に面白からざる情勢を釀成し來つたが、今回のユーゴー加盟調印は遂にこれに終止符を打つたものである

一、樞軸國は今次戰爭を以て歐洲からの英國勢力驅逐を續け來つたが、今回の事件はこれを完成せしめるものである

一、東南歐諸國中今やギリシヤのみが獨り殘されてゐるが、これもまたロンドン政府の手先となつてゐる、その政策の當然の歸結を刈りとらねばならぬであらう

社説
樞軸外交に又勝利

その去就如何が、世界的に重視されてゐたユーゴースラヴィヤは、英國必死の策動と複雑な國內事情を克服して、廿五日日獨伊三國條約に關する議定書に調印を完了した。これによつて三國條約加盟國はハンガリー、ルーマニヤ、スロヴァキヤ、ブルガリヤ、ユーゴースラヴィヤの多くを數ふるに至つたが、時節柄最も重視すべきはバルカンにおける樞軸外交の絶對勝利である。而してこれを端的に、目下緊迫化せるバルカン情勢は、これによつて愈々最後的段階に到達せるものといふも過言ではあるまい。

英國がパウル攝政殿下がギリシヤのゲオルギオス國王、英國のケント公と義兄弟に當らせられることまで利用して、ユーゴー抱込みに必死の努力を注いでゐたことは周知の如くである。が、ルーマニヤとブルガリヤの三國條約參加によつて、殘るはユーゴー、ギリシヤ、トルコの三國のみとなつたバルカンの樞軸外交攻勢に對して、その防遏に血道をあげねばならぬのは多言を要しない。かゝる情勢下において、ユーゴーが新に樞軸國に參加したことによる英國の失望と焦燥は、想像に餘りありといふの外はない。かくて樞軸色に塗り潰されたバルカンは、今やギリシヤとトルコの兩國を殘すのみとなつたが、トルコがこの期に臨んで英國のために起つことは甚だ疑問といはざるを得ない。かくてトルコ起たずとすれば、ギリシヤを舞臺として獨伊英各の決戰とならざるを得ない。而してその勝敗が明白であり、英國に勝算なしとすれば、英國としてはたゞ「後退」あるのみである。若し英國にして、それを敢て一戰を交へ玉碎の夢に出づれば、バルカン延いて東地中海一帶に殘存の英勢力を失墜に導くことは、必然といはねばならない。ドイツ外交攻勢の成功を謳歌し、ユーゴーの賢明なる措置を讃へると共に、英國今後の出方如何が注目されねばならぬことを附記しておく。

十萬の敵潰滅す
赫々！わが錦江作戰

【漢口○○基地廿六日同盟】去る十五日來錦江流域に展開された南九省區の敵殲滅戰は二十三日我軍の上高占領により所期の目的を達したが、今次作戰開始以來今日までの狀況を概略すれば左の通り

十五日夜我が攻擊開始と共に第一線陣地を打ち破れた敵第百七師は高安附近に於て我が長野、山下諸部隊のため散々に打ちのめされ四分五裂となつて潰走した、また第九師は伍橋河附近にて澤井、日下各部隊の包圍攻擊に會つて潰滅、續いて十九日潦河の線に布陣する敵第五十八師及び第五十七師が官橋街に敗れたのを機とし全線崩壞し始め奉新、西山、上高を結ぶ三角地帶の到る處に於て我軍のため各個擊破の憂目に遭ひ廿三日午後第十九集團軍の本據上高の陥落を最後として徹底的に撃滅せらるゝに至つた、これより先、第一線陣地より後退した敵第五十師は錦江南岸に現れ覆面池田部隊のため打ちのめされその一部は吉安方面に遁走、一部は上高西南方に遁走し、斯くして第七十四師の二軍六ケ師十萬の敵は潰滅の狀態となつた譯である

海豐の戰果莫大

【廣東廿六日同盟】廣東作戰の二十五日中十五日海豐方面に於て我軍は海豐北方十六キロの要衝公平、新墟を奪取、潮陽、海門、處城を占領、繼續進擊しつゝあるが、二十五日までに收めた戰果左の通り

汕尾附近 綿花一萬梱、綿糸二百五十梱、小麥粉五百袋、セメント八十袋、油類二百罐、自動車タイヤ八十、自動車部分品其他の軍需品等、これら物資は我が空爆を恐れ各個人の家屋の軒下等に分散隱匿し或は英人會衆公館に集積されてをり何れも香港より奧地向け輸送のものである

海門處城方面 二十五日海門處城を占領揭陽香港方面より同港に入港してゐた大型ジャンク數十隻を押へ滷獲してゐた砂糖、ガソリン、小麥粉、米粉、豆粕、綿布等多數を鹵獲した、その價格一千餘萬圓に達する見込

潮陽附近 敵遺棄死體四百、鹵獲品 小銃百五十、同彈藥四萬五千、タングステン約三十萬圓、スズ約百五十萬圓及び奧地向け輸送中のガソリン綿布多數

翼贊會局部長
全員辭表提出

【東京電話】大政翼贊會改組に關する政府原案大綱も確定しこれが斷行をなすべき近衞首相の肚も決つたので、廿五日夜の近衞首相、有馬事務總長會談に於て近衞首相は有馬總長に對し改組斷行に伴ひその人的構成も更改せねばならぬことを述べ現在の翼贊會局部長の辭表提出方を要請したので、有馬事務總長は廿六日午後五時より翼贊會本部に緊急臨時局部長會議を招集、旅行缺席中の後藤組織局長を除く局部長全員出席し、劈頭有馬總長は二十五日夜の近衞首相との會見經過を説明した上、近衞首相の意を體して今回の改組を圓滑ならしめ、且つ容易ならしめ、この際會に局部長全員は辭表を提出されたいと述べこれに對し出席の各局部長は總長の要請通り即時辭表を提出、その處置を有馬總長に一任した、「翼贊運動が吾々の手により今本格的展開をしつゝある際、職を去らねばならぬことは遺憾であるが、しかし事は決した、總長は改組の實行を見極めた上、適當なる時機において吾々の辭表を近衞總裁に傳達されたい」と希望して同六時散會した、同會議上提出された局部長全員四十名の辭表は

柳川法相
翼贊會副總裁に內定

【東京電話】大政翼贊會の機構改革に伴ひ人的構成の中樞たるべき副總裁制の設置とこれが無任所大臣としての入閣については政府は人の問題と睨み合せて翼贊會、軍部を始め各方面の意向を綜合して検討を重ねた結果、元首相にして現內閣參議林銑十郎大將、元拓相小磯國昭大將並に現法相柳川平助中將の三氏を適任者として慎重銓衡を進め、林大將について打診を行つたが第一候補として推してゐたが、一方改組問題に對して有力なる發言者ともいふべき平沼內相はかねてより柳川法相を意中人物となし近衞首相、有馬事務總長の內意を得つゝあつたが、廿六日にいたり平沼、柳川兩相の會見において法相の內諾を得るに至り政府はいよ〳〵副總裁に柳川法相を起用することに內定した、よつて翼贊會の改組が實現した曉は柳川法相が副總裁に轉出することとなれば柳川副總裁は法相を辭し、無任所相として入閣する筈である

交流人事の盛行
內鮮の連絡調整に効果甚大

戰時體制の強化に伴ひ中央と地方との行政上の連絡は今後ますます緊密化を要請される實情にあり兩者連絡の圓滑を期すためには從來屢へられてきた內鮮官界の人事交流が今後更に積極的に行はれることが必要であり、總督府ではさきに財務局村山事務官を企畫院に派し次いで企畫部の永事務官を期限付でこれまた企畫院に送り中央と外地朝鮮總督府との間の相互連絡の圓滑を期したが、今回更に鹽原學務局長の厚生省職業局長轉出が實現、鹽原局長の後任には厚生省職業局長の轉出を見、內鮮官界の交流人事はかくて一段と本格化してきたが特に戰時日本の現段階が內地の有力な一環として在るべき朝鮮への人的物的資源の供出を與國に要請してゐる折柄、外地情勢の實情に徹した人材の中央官界への轉出とこれに伴ふ交流人事の盛行は現下の戰時諸統制を繞る內鮮關係の連絡調整の上に非常に大きな效果をもたらすものとして期待されてゐる

地方の總力運動
來る廿九日現地調査報告會

國民總力聯盟中央役員によつて行はれた地方聯盟活動狀況視察は來る廿八日慶南班の視察完了によつて十三道にわたる現地調査の全日程が終るので國民總力課では來る二十九日總督府において現地調査報告會を開催、各班の報告書に基いてそれぞれ各代表より調査概況の報告をなし今後における地方活動の指針とすることになつたが右の報告書はこれを國民總力課で纏めてそれぞれ各道聯盟に送附參考に供せしむることになつた

社告

聖戰完遂のため資源愛護の要は今更いふ迄もないところでありますが、殊にパルプ資源の節約は喫緊の問題となつてをります、本社はこの事態に鑑み用紙を節約して些か國策の線に沿ふべく今後月、木曜日附朝刊を四頁とすることになりました、而して紙幅の減少に對しては、先づ少からざる犧牲を忍んで廣告欄の縮減（從前に比して週間廣告欄七十一段減少）を斷行し、記事の收容量を減ぜず、一方全面的に紙面の刷新を敢行すると共に記事を嚴選して報道の實的充實を圖り、特に經濟欄を擴充する等、時局に即應して言論報國に一層の努力を傾注することに致しました、何卒各位の御諒承を願ふ次第であります

京城日報社

貴衆兩院議員慰勞午餐會

【東京電話】恒例の近衞首相主催の貴衆兩院議員慰勞午餐會は廿六日正午より首相官邸に開かれ、政府側より近衞首相以下各閣僚、內閣三長官、各省政務次官、議會側より松平、佐々木、小山、田子の貴衆兩院正副議長以下貴衆兩院議員等約七百名出席、午餐を倶にして午後一時過ぎ散會した

內相、法相協議

【東京電話】平沼內相は二十六日の貴衆兩院議員慰勞午餐會後、引續き首相官邸に柳川法相を招致して翼贊會改組問題其他に關し種々意見の交換を遂げた

伊大使、大橋次官要談

【東京電話】インデルリ駐日伊大使は廿六日午後三時外務省に大橋次官を訪問、日伊關係問題について種々要談ののち同三時半辭去した

控訴院長檢事長第二回會同

【東京電話】控訴院長、檢事長會同第二回は廿六日午前九時半より法相官邸に開會、霜山東京控訴院長、松坂同檢事長以下各控訴院長、檢事長出席、本省より柳川法相、三宅次官以下局長、大審院より長島院長、岩村總長等參列の上法相より

一、停年制に阻まれてゐる司法部內において人事刷新を行ふことは極めて必要なことであるから協力方願ひたい、但し道義を無視しないやう注意を望む

一、司法官の教養に重點を置き、司法研究所入所者の銓衡について格段の考慮を煩したい

一、登記の事務向上を圖るため、各控訴院毎に講習を行ふことになつたからその運營についても考慮を望む

訓示を行ひ續いで以上三件を議題として具體的方策の確立の協議を行ひ正午散會した、而して司法省の整理は勅令の如く十六年度に於て勅任級以下の業務に奏任級を全般に亙つて可及的整理を行ふ方針で各長官において鋭意に着手することになつた

英地中海艦隊
大西洋に出動か

【ニューヨーク廿五日同盟】ドイツ艦が大西洋上における船舶擊沈に既に主力艦まで出動せしめていよいよ大攻勢に出て來たのに對し、英國海軍が如何なる對抗策に出るか注視されてゐる時UPジブラルタル電は英國地中海艦隊の大部分が既にジブラルタル港に集結し近く大西洋に向つて出動せんとしてゐるとセンセーショナルな報道を傳へてゐる

大藏辭令（東京電話廿六日附）
依願免本官 大藏次官 廣瀨豐作
大藏省預金部資金局長 中村孝次郎
命預金部資金局長事務取扱
株式會社朝鮮銀行理事 横瀨守雄
依願免株式會社朝鮮銀行理事

總督府辭令（廿五日附）
（上川）本府稅關事務官兼稅務監督局事務官……補咸鏡北道產業主事……依願免本官……

＝人＝
◇大藏事務官氏（三井調査部長）新任挨拶のため廿六日來訪
◇小松京城帝大教授 廿五日歸任
◇……氏（大阪商船京城支店長）……

夕刊後の市況

株式（聯化）軟派のために新規にも讓り合を……

バルカン情勢
米の態度闡明

【ワシントン廿五日同盟】ウエルズ國務次官は廿五日定例會見席上バルカン情勢に關する記者團の質問に答へ、去る廿四日締結されたソヴエート・トルコ友好宣言にて、ソ聯がトルコが萬一獨軍によりて侵略された場合中立を維持するであらうと宣言したことは米國の滿足するところであると、次の如く言明した

各國の獨立はこゝ數ケ月の間に至るところで破壞されたが、米國は凡ゆる世界の獨立國の宗主權を尊重するものであることは屢次の宣言の通りである、ソ聯の如き大國がその隣邦國が侵略された場合、中立を維持する旨の意思を明かにしたことは米國の深く滿足するところである

同記者團から〃米國はユーゴーの樞軸參加を思ひ止まらせるため何等かの働きをなしたか〃と質問したのに對し〃何等特別の外交的措置はとらなかつたが然し世界各國の獨立を尊重する旨力説した、一九三九年のルーズヴェルト聲明の線に沿うて米國の立場を再び闡明したに過ぎない〃と言明した

矢十印　醬油　仁川花町　中山商會

水產報國運動
強力體制を確立
穗積殖產局長談

穗積殖產局長は廿六日水產報國運動指導要綱案の發表と同時に左の如き局長談を發表、要綱の概説を行つた

全鮮十六萬餘戸の漁家更生を目指しまして昭和八年以來實施致しました漁村振興運動は實施以來既に八年と相成りましたがその間關係官民の絶大なる協力支援の下に大なる效果を齎し漁家の生活は物心兩方面におきまして著しく向上進展致しましたことは一般の認める所でありまして御同慶に堪へない次第であります

併し ながら時局の進展に伴ひ、高度國防國家體制の確立を最高目標として今般國民總力運動が朝鮮全土を擧げて活潑に展開せらるゝこととなりましたが、漁村振興運動も國民總力運動の內容として之に包攝せらるゝこととなりましたのでこの際從來實施して參りました漁家更生計畫の指導方針にも一部變更を加ふるの要あるやに存ぜられますると共に、時局下限られたる資材の限度におきまして最大の生產能率を擧げ、以て時局下の水產物の軍民需の充足は愈々重要性を加へて參りました、又水產物の增產確保は國力の充實と相俟りまして國防國家體制の一翼として重要なるものであり、これがためには眞に關係官民が總力を擧げまして所謂公益優先、職域奉公の精神に基き國家本位の目標たる水產業全般に徹底したる運動の展開を要するのでありますから、ここに水產報國運動として展開することとなつたのであります

此の運動の主眼とする所は、第一に水產業者の總力を擧げて生產の維持增進を圖ることを目標と致し、これに關聯して企業の合理的調整、所要資材の有效適切なる使用又は生產物配給の合理化を圖り以て生產配給に計畫性を持たせたことであります

第二 には時局下諸般の情勢に照應致しまして從來の漁村振興の指導方針に改訂を加へた點であります、卽ち漁家個々の生活の安定は國力の充實と相俟りまして國防國家體制の一翼として高度國防國家體制の完成に寄與する所以であります

此の 指導精神は持續致しますと共に時局下生產の維持增進を圖るとが極めて緊要である改めまして所要資材の消費規正は愈々統制せられるに至り又、一方漁村の主たる經濟が交易經濟に依存して販賣、購買、利用等の經濟的活動が共同の力、共同の施設によることを有利とする點等に鑑みまして今後は漁村部落を對象とする全體的指導をなし協力生產能率を擧げることに努め時局下において半島水產部門の負荷する使命の達成を圖りたい所存であります

而し て本運動を推進せしむる爲には強力な體制の確立を要請せられるのでありますが、現在の水產團體は近時夫々の分野に於て目覺しい進展振りを示して參りました

以上 申述べました通り本運動は水產業者全體としての職域奉公の分野に限定せらるゝのでありまして一面一般の國民總力運動とは別個に相關聯して推進せらるべきものでありますが、本運動の第一線に立たれまする者は勿論關係各方面に於かれましても本運動の使命完遂に御協力を賜らんことを衷心より希望して已まない次第であります

總力運動現地報告（六）
生擴に躍進の構へ
全道擧げて職域奉公

咸南

高度國防國家の建設のために咸南は總力を擧げ邁進してゐる、殊に生產力擴充の方面において咸南の活動は目まぐるしいほど旺盛なものである。

それは鑛業に、工業に、又は朝鮮三大平野の一つである咸興平野を舞臺とする農業においてである。

北の國咸南は春とはいへ、山には未だに殘雪を戴き平野には處々に薄い氷の名殘を殘してゐる、しかし總力運動は着々と準備の時代を經て實踐の時代に移り一時に心的方面に於ても結束をなしてゐる。

警務局長、鑛田本府鑛山課長を中心とする總力運動の現地調査班は去る十日の夜元山に第一歩を入れた、咸南の道聯盟は全鮮に先驅けて道聯盟を結成し、十一月廿日に府、郡、邑、面以下各聯盟の代表者二萬餘名の參集の下に國民總力咸鏡南道聯盟大會を開催して公益優先、職域奉公の臣道實踐を擧げることを誓び總力發揮の叫びをなしたのである。

町聯盟の活動振り

かくて總力運動が國家的目的を達成するためにはその下部組織の愛國班の活動に俟たなければならないのはいふまでもない、しかも愛國班の活動は常會の運用如何によるものである。何れの都市においても愛國班や町聯盟は日常生活の物資配給、經濟上の物資配給を中心に固く結ばれてゐる、そしてこの物的關係を基礎にして思想的にも一體一貫、內鮮一體の實現に邁進して來たが、氣候的關係により春と共に生產力擴充の方面にこの總力運動も深く根を下さんとしてゐるのである

元山府では今までの町會の役員はや〃ともすれば、町民の小使の如く考へられて來たが聯盟組織に變へてからは町の相當な人物が率先して聯盟役員となり、愛國日行事の獎勵、配給事務等に携はつてゐる。愛國日の行事としては常會を開くことが何より大事なことであるが府聯盟は五つに分れて「愛國班長」といふものを組織し、街頭に出て聯盟員に自覺を促し、咸興邑では休憩時の五分間を利用して時局認識の講演をなして多大の效果を擧げてゐる、咸興府でも愛國日を利用して種々の行事を實行して多くの事例を持つてゐるが、一例を擧げれば咸南の街は非常に綺麗になつたといふことだ、冬ともなれば道ばたにごみをすてて見る眼にも汚かつたのだが愛國日に神社參拜をなした後には各自が自宅附近を清掃して來たといふ、それに咸興の町さきは町聯盟に無理に嚴格な訓練を與へてゐて何かの團體行動には實に規律正しく動くのである、ところが都市聯盟は何れも一つの困つた問題を持つてゐるのだ、常會の集會に適當な場所がないのだ、これには何處でも困つた顔をしてゐた

部落と鑛山の熱意

咸興郡の部落聯盟は六十四百六十にのぼるが昭和十一年以來農村振興運動の部落として他の部落の模範となつて來たが總力運動開始と共に聯盟に振り替へて農業增產擴充に邁進してゐる、咸興郡長が模範部落を視察、愛國班長の前に六名の愛國班長が率先して活動狀況を報告するのは涙ぐましい情景であつた、愛國班長の朴訥な言葉は……が黙々と田を耕し草を取つてゐる姿であつた、米の供出成績も優良であり、叺の製造も活潑なもので夜の十一時頃まで共同作業を續けて毎月一千數百上の肥料叺や繩叺を出してゐる位だし、製繩の如きもサイレンのない日でもあり作業の關係もあるので愛國日の常會に必ず實行してゐる、愛國日の代金を國防獻金に持參したり、國語講習會を開いたりしてゐる。咸州郡は咸興平野にある郡であるが、既に部落增產計畫を樹立し、大麥、粟、織物、馬、牛、豚、鷄等の增產計畫を樹立してゐる……

咸南の如き鑛山が各所に存在してゐる地方において鑛山聯盟は重要な役割を有してゐる、本年一月十五日に結成された各所の鑛山聯盟は日增に生產擴充の方策を講じ……

貯蓄も好成績

貯蓄は咸南勞働者貯蓄組合を組織してこれを中心にして推進してゐる、地方の實情に即して方法を研究して種々の貯金、國債の買入等を獎勵し一方婦人貯蓄を動員して毎日小額ながらも貯蓄に參加せしめて貯蓄思想の涵養に努力してゐる、かくて昭和十六年一月末には八九、三四五、四六五圓に到達して去年の同期に比すれば二五、五八七、八二二圓の增加を示し本年度の目標三千百萬圓の八五%を示して年度內に目標額を突破するのは既定の事實となつてゐる、貯蓄組合も五千四百九十組合に至り國債消化も一、八二〇、六四〇圓に達して豫定額を遙に突破してゐる

×　×　×

かくして咸南總力運動は既定の計畫を着々と進めてゐるのである、見る眼を以て見れば總力運動は山に野に町に村に滲透してゐる、農繁期ともなり鑛山關係の業務が季節と共に活潑になるにつれて益々その濃度を高めてゆくことだらう、唯未來に希望する一つのことは下部組織特に農村の部落聯盟に旺盛な獻身的熱意ある若き指導者が部落ごとに輩出して生產力擴充の旗手となり、生活安定の指導者たり得なければならぬことである

改造文庫
分類目錄（2）

藤十郎の戀（他十九篇）（戯曲歴時代物） 菊池寛著 5
愛慾 武者小路實篤著 2
父と娘（他四篇） 武者小路實篤著 4
わしも知らない（他十二篇） 武者小路實篤著 4
嬰兒殺し 山本有三著 3
有島武郎戯曲集 有島武郎著 4
龍姿蛇姿 幸田露伴著 5
ふりだした雪（他四篇） 久保田万太郎著 5
牧の方 坪內逍遙著 5
英詩選釋 厨川白村著 4
千家元麿詩集 千家元麿著 3
明治大正詩史概觀 北原白秋著 4
天地有情（改訂増補） 土井晩翠著 5
うた日記 森鷗外著 3
朝の螢（自選歌集） 齋藤茂吉著 2
十年（自選歌集） 島木赤彦著 2
野原の郭公（自選歌集） 若山牧水著 2
海やまのあひだ（自選歌集） 釋迢空著 4
原生林（自選歌集） 前田夕暮著 3
牧水歌集 若山牧水著 4
屋上の土 古泉千樫著 5
青牛集 古泉千樫著 5
鏡（歌集） 窪田空穗著 4
新選秀歌百首 齋藤茂吉著 3
短歌集 石川啄木著 4
一握の砂・悲しき玩具 石川啄木著 2
作者別萬葉全集 土岐善麿編 6
國歌八論 土岐善麿編 3
平賀元義歌集 植松・野田共編 6
短歌作法 窪田空穗著 6
牧水歌論歌話集 若山牧水著 5
民謠集（白秋作曲） 北原白秋著 2
國民歌謠集（白秋作曲） 北原白秋著 2
舞踊詞集（白秋作曲） 北原白秋著 2
俳諧七部集 荻原蘿月校訂 3
蕪村七部集 荻原蘿月校訂 3
芭蕉遺語集 荻原井泉水校訂 3
一茶七番日記 荻原井泉水校訂 上下各4
おらが春、一茶文集 荻原井泉水校訂 5
新花摘（蕪村文集） 荻原井泉水編 2
井泉水句集 荻原井泉水著 5
俳諧續七部集 宇田久校註 4
其角七部集 宇田久校註 4
其角俳句集 荻原蘿月校註 5
句集 虛子 高濱虛子著 6
冬の日（全釋俳諧七部集第一卷） 荻原蘿月著 3
佛蘭西家庭童話集（第一卷） ボーモン夫人著 長松英一譯 3
佛蘭西家庭童話集（第二卷） ドルノア夫人著 長松英一譯 5
佛蘭西家庭童話集（第三卷） ペロー著 長松英一譯 3
佛蘭西家庭童話集（第四卷） ハミルトン他三人著 長松英一譯 6
ピノチオ コロディ著 佐藤春夫譯 5
北村透谷選集 島崎藤村編 1
近代の戀愛觀 厨川白村著 3
ドストエフスキー論 アンドレ・ジイド著 秋田滋譯 5
勝利と敗北 シェストフ著 中山省三郎譯 3
ニイチエ藝術論抄 ニーチエ著 井汲越次譯 4 3
評論感想集 石川啄木著 上下4
ルテツィア ハイネ著 井上正藏譯 5 4
文化と風土 テーヌ著 丸山政次譯 6
劇作法 フライターク著 木吉寛譯 上下4 5
藝術の限界・その他 アンドレ・ジイド著 佐藤正彰譯 2
わが毒舌 サント・ブウヴ著 石川湧譯 5
ルーソーと浪漫主義 バビット著 崔載瑞譯 上下各6
近代文學の意味 J・M・マリ著 山室靜譯 4
文藝復興（他一篇） J・A・シモンヅ著 田部重治譯 5

信綱文集 佐佐木信綱著 2
啄木追懷 土岐善麿著 6
惜みなく愛は奪ふ 有島武郎著 2
葛西善藏感想集 葛西善藏著 5
貝殼追放 水上瀧太郎著 上下各7
幽秘記 幸田露伴著 6
藤村隨筆（下） 島崎藤村著 5
南蠻更紗 新村出著 6
みだれ箱 齋藤緑雨著 4
阿片溺愛者の告白 デ・クインシー著 辻潤譯 2
爭鬪 ゴールスワーシー著 和氣律次郎譯 2
小鳥を友として ハドソン著 木村殺譯 5
チロルの谷間（他三篇） ローレンス著 織田正信譯 5
異性は招く スティブンス著 田中宏明譯 4
チーキル博士とハイド氏 スティブンス著 田中宏明譯 3
クロンフリイトの手記 ヘンリー・ライクロフト 谷崎精二譯 2
薄命のチュード ハーディ著 內多精一譯 上中下544
サー・ロージャー物語 アディスン・スティール著 澤見利彥譯 3
ホワイト・ファング ジャック・ロンドン著 堺利彥譯 3
野性の呼聲 ジャック・ロンドン著 堺利彥譯 3
奈落の人々 ジャック・ロンドン著 和氣律次郎譯 3
街の風景 エルマー・ライス著 杉木喬譯 4
洋服簞笥 トーマス・マン著 笠武生譯 2
ブッデンブロオク家の人々 トーマス・マン著 吉良良吉譯 444
どつこい生きてゐる！ ハンス・ファラダ著 大建譯 2
[illegible]家の人々 ヴァイケ譯 6
ヘルマン戰爭 クライスト著 淺野修譯 5
ホムブルクの公子 クライスト著 淺野修譯 4
社會詩集 生田春月譯 5
告白・回想 ハイネ著 土井義信譯 4
新編シラー詩抄 小栗孝則譯 8
人間の美的教育について シラー著 島村教次譯 4
紅玉 ヘッベル著 石中象治譯 2½
風物帖 ヘルマン・ヘッセ著 佐藤新一譯 5
美しき青春 ヘルマン・ヘッセ著 澤村敏夫譯 4½
ふるさと紀行（他六篇） ハイネ著 竹越和夫譯 5
ファビアン ケストネル著 小松太郎譯 上下34
ライン牧歌譜 シュミットボン著 浦上后三郎譯 4
情熱 シュテファン・ツワイク著 豐永嘉之譯 3
惡魔の酒 E・T・A・ホフマン著 淺野修譯 二各5
我等の心 モウパッサン著 中村星湖譯 4
モーパッサン戯曲集 平野威馬雄譯 4
初雪（他數篇） モウパッサン著 秋田滋譯 3
背德者 アンドレ・ジイド著 石川淳譯 2
蕩兒歸る（他二篇） アンドレ・ジイド著 淀野隆三譯 2
戀をしてみて アンドレ・ジイド著 淀野隆三譯 2
法王廳の拔穴 アンドレ・ジイド著 生島遼一譯 6
肉體の惡魔 レイモン・ラディゲ著 土井・小牧譯 3
新人國記 アナトール・フランス著 木村幹譯 4
サランボオ フロオベエル著 神部孝譯 上下44
ペルシャ人の手紙 モンテスキュー著 大岩誠譯 6
巴里の胃袋 エミール・ゾラ著 武林無想庵譯 上下45
母への手紙 ボードレエル著 渡川孝譯 4
プチ・ブルジョア バルザック著 芹澤光治良譯 上下64
襯衣 アナトール・フランス著 八木さわ子譯 3
二重の誤解（他數篇） プロスペル・メリメ著 江口清譯 4
伊太利物語 スタンダール著 平井肇譯 5
子供・野蠻人・友達・敵 ゴーリキイ著 6
私の大學・番人 ゴーリキイ著 4
初戀について ゴーリキイ著 6
回想 ゴーリキイ著 外村史郎譯 5
隨筆 ゴーリキイ著 上脇進譯 4
チエルカッシュ（他七篇） ゴーリキイ著 中村白葉譯 6
憂鬱（他四篇） ゴーリキイ著 4

下記符號 1は拾錢 2は貳拾錢 3は參拾錢 4は四拾錢 5は五拾錢 6は六拾錢 7は七拾錢 8は八拾錢 送料1 2は三錢 345は六錢 67は九錢 8は十錢。（改造文庫總目錄進呈）なほ本廣告には只今品切中のものは除きました。

東京市芝區新橋七丁目 振替東京八四〇二番 改造社

全議案二日で審議 咸興府會こゝに閉幕

【咸興】第十二回咸興府會第二日は廿日午後一時十分から府會議室で開催、前日に引續ぎ府稅附加稅條例中改正その他を上程、まづ吉池内務課長の說明ののち
▲安泰洙議員　大陽レーヨン工場敷地の小作料は何處で徵收するか
▲吉池内務課長　府農會が農村指導の意味を以て徵收するが小作料は一千四百五十圓である
▲渡邊（義）議員　公會堂使用料を引上げる意思はないか
▲吉池内務課長　家賃統制令等が實施される手前、公會堂使用料を濫りに引上げることはどうかと思ひ研究してゐる
次いで金田議員から營業稅附加稅の增額及び賦課率につき質疑、質疑應答あり
▲木川議員　府特別稅の徵收にあたり府財政と特別稅との均衡がとれないためその課率を改正せねばならないといふが、その理由如何
▲金財務課長　國稅營業稅の徵收課率が五割に引上げられたためその附加稅も營業五割に引上げねばならぬこととなるこれは國稅營業稅の課率改正に伴ふ必然的結果である
▲高橋議員　借家料の算定基準を承りたい、現在府内における借家狀況は實に慘憺たるものがある、借家者あたりでは、從來六十圓の家賃が百二十圓迄に暴騰してゐる有樣で、これが適正家賃の規整につき府當局は如何なる對策をもつてゐるか
▲吉池内務課長　借家料の算定基準は大體府主事級以上のものに對し二十四圓、十六級俸以下に十二圓の割合である
▲柳本府尹　適正家賃の規格統制については目下府當局で慎重研究中で、なるべく萬全を期して遺憾なきを期したい
かくて第一讀會を終了、引きつゞき第二讀會に入り異議なく通過、張本議員の緊急動議によつて第三讀會を省略、昭和十六年度咸興府歳入出豫算その他の議案を一讀千里可決、次いで、咸興府吏員條例中改正の件及び同府給與條例中改正の件を上程、異議なく通過、さらに昭和十五年度府歳入出追加更正豫算及び御眞影奉安殿設置等の件を上程、これまた異議なく通過可決、最後に咸南道知事からの諮問案「府邑面の區域變更に伴ふ財產處分に關する件」を上程
▲吉村議員　今回の府域擴張にあたりたまたまお隣りの興南邑を吸收する前提だと取沙汰されてゐるが、年來の懸案たる興南市の合併問題は果して如何なる進展を見るべきか、府當局者の意向を承りたい
▲柳本府尹　聊か議案内容とは異る問題であるが、この合併問題は元來輕言を許すべき性質のものに非ず、關係方面においても慎重研究を進めてゐる狀態で、所謂大咸興建設の理想から將來の解決に注視されたい
かくて第三讀會を省略、異議なくここに議案全部を可決、第五十二回咸興府會を閉會、時に三時半

大邱も終る

從來二週間を要した日程 僅か三日間で議了

【大邱】大邱府會三日目は廿五日午後一時開會、前日に引續いて豫算案の審議を行つたが各議員共に翼贊の趣旨を尊奉し、從來の諮問的質問及び形式的論議等によつて徒らに會期の延長した弊を一掃して順調に審議が進められ豫算案以外の議案も全部一讀千里に運ばれて、午後四時廿分卅一議案一諮問案全部原案通り可決、例年二週間以上も要した大邱府會の今回はたつた三日といふ驚くべき短期日に全部の審議終了、杉山府尹からこれが運營の宜しきを謝する挨拶を述べて府會の解散となし、山形議員俱樂部幹事から簡單な挨拶あつて閉會した

清州邑豫算 廿七萬五千圓

廿八日邑會招集

【清州】府制實施を目睫に控へて躍進途上にある清州邑十六年度豫算は既報の通り藤原邑長の手で編成中のところ廿五日漸く終了、邑長の査定を終へて、廿八日から二日間に亘り開かれる第一邑會に提出することゝなつた、來年度豫算總額は二十七萬五千八百八十九圓で十五年度に比べ實に十一萬五千七百四十七圓の膨脹となり未曾有の尨大豫算であるこの豫算面に現れた新規事業を大別してみると邑營住宅建設費がトップで六萬八千八百圓、公益質屋一萬五千九百八十五圓、職業紹介所一萬二千二百圓、公設市場一萬二千圓、火葬場修繕三千圓と五大事業を盛込んでゐる、なほ同邑會に提出される議案は次の十一件
十六年度清州邑歳入出豫算▲同十五年度歳入出追加更正豫算▲邑稅賦課條例中改正▲同特別稅條例中改正▲邑附加稅賦課規則改正▲同手數料規則制定▲十四年度歳計剩餘金の處分▲十六年度邑附加稅賦課率決定

京日巡回映畫上映

大政翼贊の第一線に挺身活躍する本社は更に映畫奉公の大使命の下に、ニュース映畫を製作し道内各所に上映し、健全なる國民の大活動力となり、或は大衆の啓蒙指導に或は皇國臣民の明日の大道を指示し廣く讀者の絶讚を博してゐるが、更に一段の飛躍を期し巡回映畫班を組織し鮮内未發表各地の本紙讀者への感謝と慰問を兼ねた日程で巡回上映する

上映プログラム

日程	廿七日 洪城	廿八日 長項
	三十日 南原	卅一日 求禮

日本ニュース▲漫畫「ミッキーと象」▲同盟特報文化映畫「報道挺身隊」二卷▲日映海外ニュース▲松竹文化映畫「落下傘」▲米國プリンシパル社「密林の神秘」四卷▲漫畫「ミッキーの舞台裏」▲我等の女性に捧ぐる姉弟愛佳話「力の勝利」五卷

女も子供も總力 一齊に田植だ

平北の準備は進む

第二次生擴總動員計畫

【新義州】平北では總力を擧げ水稻の移植期間にはほとんどまた水稻の移植期間を期して平北道では米穀增產を目指して水稻移植勞力總動員計畫を樹立、來る五月廿五日から六月五日までの十日間にわたり主要產米郡十ヶ郡内の全農村の勞力を總擧げて實施、道民と名のつくものは大人も子供も一齊にひたむきの「總力田植を進軍」をつゞけることゝなつた、この第二次生擴總動員計畫實行の準備工作として先づ各關係郡面邑、國民總力郡邑面聯盟の打合會を開催、愛國班を通じて全部落民に趣旨の徹底を圖り、更に印刷物配布、夜間講話會を開いて各農家の婦女子に至るまで本計畫の具體的内容を知らせる一方、勞働力の需給狀態の調査、勞働賃金の統制、勞力の分業的配分、補助作業の分擔、農具の整備、移植用水の保證調整等諸般の前提的態勢を整ふべく急いでゐる、かくて五月廿五日各部落において先づ愛國日の行事を行つたのち區長、指導員の指揮下に一齊に作業を開始することになつてゐるが、作業に際しては全勞力をその組織の程度、特殊技能等により撒水班、耕耘整地班、移植班、苗運搬及び苗取班等に配分するほか、小學校兒童をもつて炊事班を組織しこれに當らせて時間と勞力の効果擧揚に努めることになつてゐる

“魂”をつくる

江原國民總力推進隊 錬成講習會をひらく

【春川】非常時局打開の一大推進力をなす國民總力運動下にあつて率先實行の先驅に當る道内國民總力推進隊に對する錬成講習會は、本府並に道國民總力聯盟主催のもとに廿五日午前九時半から道會議室で講師海田陸軍兵志願者訓練所長臨席の上開會式を擧行、高尾聯盟會長の訓示の後式を閉じて午後は山村譽察部長、江原農務課長の講習があつて終了したが、受講者は各郡推進隊員中の五十一名で、講師及び科目は左の通り
【國民總力朝鮮聯盟實踐要綱と國民總力推進隊の使命に就て】海田講師▲「日本精神の昂揚に就て」藤井總力課長▲「内鮮一體理念の徹底に就て」江原農務課長▲「防諜の眞理に就て」山村警察部長▲「物價統制と物資配給に就て」增田產業部長▲「生產力擴充と總力運動との關係に就て」木原農政課長
なほ講習生は合宿所に共同生活を營み特に心身の錬磨に精進することになり午前六時起床、國旗揭揚、宮城遙拜、朝禮式、國旗揭揚、宮城遙拜を行ひそれより神社參拜、伊勢、橿原神宮遙拜、皇國臣民の誓詞を齊誦のゝち朝食、食前食後には必ず神拜、國歌、また時間後は體操、唱歌を明朗に、講話作業の後夕食を攝り、夜は座談會を開き就床に當つては神拜、神歌奉唱、正座、瞑想、呼吸があり始めて就寢する事に規定されてゐる

待望久し 麗水商議

正式認可下る

【麗水電話】新興産業都麗水多年の懸案であり、四萬邑民の熱望であつた麗水商工會議所の實現問題は昨年八月創立總會を開いて本府へ認可申請中のところ、いよく廿四日府で正式認可となつた旨公報があつた府制實施を前に躍進の麗水邑民の喜びは非常なものであり、商工會議所側でも諸般の準備など忙殺されてゐるが、選擧施行期日も近く發表のはずである

“何時”でも“乘れる”空の旅

北鮮線に新鋭中島機を使用

【咸興】京城、咸興、淸津を結ぶ空の旅ダイヤは今までエンボイ機によつて航行されてゐたが、何しろこれに適用十まで乘る關係から乘客は僅かに三人のみとなり、ちよつとやそつとのことでは容易に利用出來ないといふ状態で迷惑になつたが、遞信飛行場ではいよいよ上來る四月一日から中島AT機を就航させることゝなつた、このAT機は定員六名で北鮮への空の旅もだいぶん緩和されるものと期待されてゐる

演技ならざる熱演

感心な小學生廢品回收部隊 本社朝鮮ニュースに納まる

【永登浦】されることになつた廿五日午後一時本社ニュース班から瀬戸撮影技師が出張、その小學生廢品回收部隊の實地活動ぶりを撮影したが、當日は永登浦署加藤保安主任、渡邊高等主任、永津支局長ら立會ひのもと、同校の五年生八名の眞劍な活躍ぶりをカメラに收めた、四月二日までには京日ニュースの一部となつて全鮮各常設館のスクリーンの上にこの小學生廢品回收部隊の活躍ぶりが觀る人々の眼前に現はれることゝなり、少年部隊が家庭を訪問し廢品を蒐集してゐるところの一場面のニュース映畫によつて映畫となり、その實行は再び廣く全鮮に紹介

國境は未だ冬

大坪地方零下廿度

【咸興】國境地方はまだ冬です、廿五日道當局に入つた情報によれば鴨綠江上流大坪一帶の最低氣溫は零下二十度の寒氣で蓮華里の高山植物、蘇生の兆もみえず、ことに雪深き惠山鎭では山野の花だよりなど文字通り他山の石である

【平州】廿日深夜三時ごろ平南郡大洞面大里平壤署管内で放火があり、同里金永林、同里金炳玉、同里黄泰民方等全燒するの事件が發生した、既に同部落では以前から燃えつくやうに放火、部落民の協力で大火に至らず何れも鎭火したが、調書の結果、乾草とマッチ軸に紐をつけた紙包が現場から發見され迷信による放火ではないかと睨み目下光山殿人を嚴重搜査中である、一昨年三月同郡南面にも發生した指名手配の放火犯が未檢擧のまゝとなつてゐるときではあり、こんどの同郡下放火事件に當局では神經を光らかしてゐる

藁屋根から次々に怪火

平元線開通前奏曲

“新しい魚をお願ひします”

佐藤平壤府尹如才なく元山へ

【元山】平元線全通――で元山とグッと縁が深くなつた平壤の佐藤府尹が廿五日新着の列車で京城からブラリと元山を訪れた、元山側の會の打合せだらう？とみられたが、佐藤府尹の來元の目的はちやんと他にもあつた、府内の魚仲買人サン達が間もなく元山府會議所に佐藤府尹から招待をうけたのである、主人側の府尹のこの…

から平壤中央市場の高橋主事が要領よく挨拶を述べた「平元線が全通しますと平壤府民は實つた元に遊元山から新しい魚がどつさり送つて貰へることを期待してゐます、どうか皆さんとご相談してゐます」とは…山の商人達は「成る程」と感心したりしたさうだ…「平元線で元山はよくなることと思つて喜んでゐるのも無理はない」……とさんはこの新しい線路を精いつぱい利用して安くてピンくした元山港岸のお魚をお世話下さい、お客が交した話の中味はつまりそれであつた、佐藤府尹のご註文をうけた元山側が佐藤府尹がわざわざ元山ねばならぬ…とことが歡迎して…佐藤サンの來元を評した人があるー

合格おめでたう

大邱職業學校

【土木科】南瑛淳、大山永雄、原元聖吉、平田毅源、金山勝孝、大山鎭浩、大山容甫、山本炳晩、松本仁植、岡村國吉、岩本鉉雨、南宮轍、陽川周光、豐川主漢、大原健水、松田泰元、伊城台燮、高松洪鉉、三原瑨勇、文平源榮、佐井鍾瀬、朴景洙、安東光錫、豐田炳朝、松原彰道、江原基周、金谷敎相、木下性龍、江村正雄、日出原一雄、永田學勛、成田雅男、文田鍾範、金田周吉、伊東茂博、金海奎洪、金山成吉、大城富洙、大原隆良、西浦忠基、城本仁泳、文平源郁、藤島昭邑、稻田和雄、大串済明、河本相潤
【家具科】岩本鼎宰、金岡炳吉、月城暘勇、宮原昌鎬、岩本朋吉、金本尙勳、平山慶吉、玉川憂鎬、長原亀陽、東山敏秀、高田洪文、豐川東範、武平禎萬、山田萬民、川原東逹、松本鎭洛、山本秀求、金高山陽植、大原忠一、邱金光祚、西鍾植、木村正雄、大河潤一、玉山明、林承錫、金本東元、岡村昇鎬、金井浩、植山忠義、茂山昌孝、中本鍾聲、林東俊、金本東元
【機械科】金本東元、岡村昇鎬、金井浩…山田元行、安本錫泰、郭山鍾英、國本尙根、友原文煥、金山光元、東原正…

【機械科】東原鎬洙、松田慶洙、上光芳、大田昌一、權次好春、東谷保、國田惠男、武田彦燮、平原元圭、柏原勝一、木村星淳、松本國見、岩本成弘、大川熙長、水口耕三、川田利愛、中山相主、星野尙宰、大曲千惠八、金光鍾石、金田玩鎬、新川源翊、三浦德夫、金本海成、江原鳳石、富永秀、黑瀬勳、岩本成章、石原敦夫、松浦政夫、大山龍夫、武本安弘、三浦在演、岩間嘉一、木原正德、邦畸

釜山職業學校

[illegible]

平壤高等女學校

大林惠子、福田淳子、井村房子、長藤丸敏子、小川康子、上田緑子、長野瀬美子、宮西貴美子、兵藤宣子、田中信子、高澤早智子、鈴木奈保子、橋本安子、清水シヅ、坂本幸子、平山マキ、龍尾節子、櫻原美代子、近藤ナミ、坂井和惠、濱松光子、上出久子、國島淳子、兒玉和代、久保謹子、瀧川雅子、…子、宮前由代子、勝田靜子、高本山田清子、佐々木朗子、山崎房子

高敞中學校

金城知晃、正金基錫、金山成圭、岩芳枝、木村文字

釜山港高女合格者

淸川貞金、鶴山惠子、福村久子、孫田幸子、新原清子、金海英子、秋山永禮、竹本幸子、金原惠美子、東川福和田永子、岩本富貴子、大山由子、杉原弘子、黄山幸子、安原慶子、原田利子、辛吉子、原山政子、林寶子、金田良子、金谷吉順、平山文子、伊藤壽子、山坂惠、新井玉辰、平川鄭江、植田良熙、安田良子…

【新義州】府内嗣町八○國興交通運轉手木村元鎬（こ）が廿四日午後六時十五分ごろ乘客七名を乘せた新義州行きバスを運轉して府外檢田郊に差しかゝつた際、路上で遊戲中の同府（宮）荷田河江の次男鐘瀾（こ）をはねつて慘殺した

坊やを轢く

洋髮香油
ルール 黒椿
大阪製油株式會社

入學進級のお子様方へ

講談社の繪本

三册新發賣

編輯方針

繪本によつて眞の日本精神を養ふやう子供が日常生活の中から工夫創造、よい事が發見出來るやう、子供の生活が、明るく樂しく、健康になるやうにと、内容に、色彩に、文字の使ひ方に、充分注意の上編輯して居ります。

國民學校 タノシイ一年生（ダイ一ガッキ）

輝かしい入學の日が近づきました。しかも新制度の國民學校の最初の入學です。この繪本は、國民學校の教育方針に則つて、初等科一年生の第一學期に於ける兒童の生活を基礎とし、祭日、行事、家庭生活、自然觀察、遊び、童話等を美しい繪としたものであります。樂しい一年生の明るく健康な生活指導の書とお與へ下さい。

忠臣 菊池武時

繪…小山榮達　解說…菊池寛

勤皇の大義を家憲とし、菊池武時を始め、一族子孫に到るまで、實に八百年一筋に御奉公を申上げた、菊池一族の繪本です。その一族、武時、武重、武光、武敏、武吉、武政、武朝の細密壯麗な戰ぶりが描かれて居ります。小山榮達畫伯が菊池研究家平泉博士の指導により、九州にその遺跡を尋ね半ケ年畫筆にこもつて完成。

黄金ノ鷲鳥ト繪話

親切な子供三太郎が、親切をした爲に不思議な力をもつ黄金の鷲鳥を得て幸せになる『黄金ノ鷲鳥』といふ繪話をはじめ、明るく樂しい繪話『瓜ノ子姫』『猿地藏』『オタマジヤクシノハナシ』『ナゾトヘイタイ』『オツキサマトウサギ』『五つぶのあんどうまめ』『魔法の箱』『ゴルゴンノクビ』等たくさんの繪話と畫話がのつて居ります。

『講談社の繪本』最近發賣になつた八册
◎動物園見物 ◎日本の陸軍
◎漫畫ト魔法ノ鳥 ◎航空畫報
◎大國主命 ◎野口英世
◎子供エバナシ ◎海の大畫報

一册五十錢（各地書店にあります）
東京小石川 大日本雄辯會講談社發行

大奉仕 送料サービス 先金全部振替にて 京城當區宮門町一ノ三〇 振替京城七二五八 コカイン堂

受驗生募集 必勝の實力養成 願書は午前中四月八日開講 京城府新堂町三九八 京城研數學館 電本二四六六

亞細亞タイピスト生徒募集 京城府本町…

ピアノ 新品應召 山葉グランド 入荷 御用命を乞ふ 京城府黄金町 東洋ピアノ 本光一五四六

洋裁生徒募集 新學期開始四月十日 本科一ケ年卒業 定員四十名 京城洋裁女學院

ヤスリ販 再生所 販賣 京城府…

京日案内 料金表（料金は總て前金）

雇入

社員 至急採用 内地在籍者 …

記者 及業務員 採用 京城府永樂町二丁目五 交通日日新聞

醫師 招聘 優遇 …

和服 仕立物の注文 入用 …

求人 …

編輯 …

顯微鏡 米國スペンサー會社製一台譲渡します 京城府…

雜件

讓受 タペストリー 小型物品 …

賣家 …

ウス 詳細は左記へ …

讓店 全部譲渡したし …

店舗 讓り受けたし …

賣家 京城府…

特別案内

女給仕募集 …

タイピスト募集 年令十七歳より廿歳迄 …

朝鮮郵船株式會社

第一機工商事部 電光三一四一番

宅地讓受 府内中心に近く地相なる宅地建設に適當の土地讓受度し 詳細御一報を乞ふ 京城府本町二丁目 丸善株式會社支店

求貸倉庫 西大門 …

稻畑商店京城出張所 電光二〇六三

男子從事員募集 …

女子事務員採用 … 日產自動車販賣株式會社

求貸間 電話持參 …

姓名在社

女中入用 …

ホテル白雲莊 …

アイスケーキ機 岡本鐵工所

女子事務員採用 高瀬合名會社

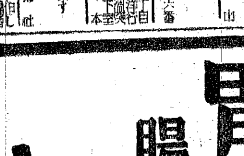

特発中古修理靴
短靴 優品上級 金七圓八十錢 同並級 金五圓
編上 優品並級 金六圓
實用新品紳士靴
編上靴 金十一圓九十五錢
短靴 金十一圓五十錢
名古屋市 ナゴヤ通販合資會社

胃にも腸にも トモサン
評判の新胃腸藥

最良の品質 最低の値段
パイロットインキ 2オンス ¥.20

つゝましい口紅 クロバー 健康色の赤い紅
東京・三葉商會・大阪

いま思ふ罪の深さ

安重根娘夫妻悲しみをこめて

香煙ゆらぐ博文寺に回向

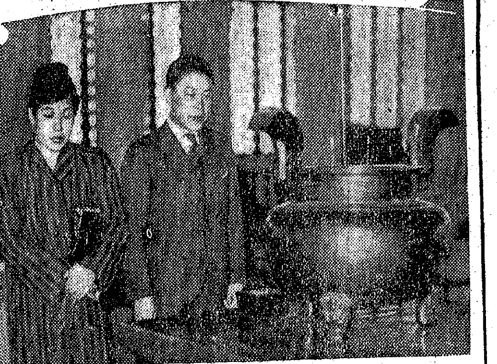

明治日本の指導者伊藤博文公がハルピン驛頭で安重根の兇彈に斃れてから卅二年—廿六日は第三十二回目の月忌命日、この日藤公の靈前に運命の人安重根の靈に代つて冥福を祈るためはるゞ上海から海を越えて回向を手向けに來た安重根の女婿大川清一氏（舊姓黄一清）及び夫人安子さん（安偶生氏の姉）の二人は廿六日午後三時半うちつれて京城南山にある春畝山博文寺に參詣した

▽▽……

鐘樓裏の僧院に小頭のよち鐘三會の鐘の音にひかれて二人は靜かに上殿着座する、鐘の音はやがて七十餘にかはり鼓、鐃鈸は悲しみをこめて打ち鳴らされ十方法界にひゞき渡るやうだ、こゞく起つて父安重根の靈に代り焼香する二人の影に爐上の灯はちらくと搖らぐ

顯もなく香の煙は高くすぐに立ちのぼり空は、悲しみを籠めてどんよりと重い、物いはず瞬かずたゞひと筋に祈る二人だ、かくて上海から來てする回向は前後二十分、午後三時五十分靜かに終り蘭交にした

寺の門は安禮の靈を安置して再び固く閉められた【寫眞＝靈前に回向する大川氏夫妻】

▽▽……

同寺で安重根氏の二女安子さんは流暢な英語で語る

伊藤公が明治の至寶だといふことは私達の二重の悲しみです、今は上海の佛租界にゐますが歸るとつたら京城に歸つて來て公の靈をお守りするつもりです、お詫のしやうもない譯で、かうしてお詣りしてゐますと父の罪の深さが悲しくなつて來ます

廣く技能章を制定

青年團の機械化兵團改編に

半島が最初の企て

一體六百萬人に改組擴大された朝鮮青年團を一朝有事に際してその技能に應じ適宜の部署に動員するため總督府では男女全團員に對し技能審査を行ふことゝなつたが、その方法は各道單位に綜合審査を設け團員の希望種目についてテストを行ひその結果に基いて技能登錄をなすと共に合格者には技能章を授與する

技能章は軍事章、武道章、機械章、音樂章、防空章、衛生章、信號章、スキー章、自動車章その他二十餘種、日頃團員はこれを左胸間につけ一見して團員の特能を判別し得ると共に團員に特技者としての誇りを持たしめることになるわけだ

現在ドイツで實施してゐるのは獨逸青年團のみで歐洲に亘る技能審査制をとつたのは半島が初めてであり、青年團をして近代機械化兵團に適應した體制に再編するのが狙ひである

三萬圓稼ぐ

チンピラ群

府内の住宅街、商店街に頻々と出沒してゐた不良少年竊盜團一味十一名が本町署員の活動によつて府内南大門通四丁目元祖附近で一網打盡された、竊らは何れも十四、五のチンピラで本月三日午後二時頃府内三坂通脇坂孝さん方浴場の窓ガラスを外し侵入、オーヴァ、洋服、婦人着物など價格千二百圓相當のものを竊取したほか昨年暮から今春にかけ府内各所で三萬餘圓を稼いでゐた

翩めく日獨國旗

松岡さん獨領に入る

【マルキニヤ（獨ソ國境）特電廿六日發】同盟　モスコーに立ちよりスターリン首相及びモロトフ外務人民委員と會談を遂げた松岡外相はソ聯官民及び同地駐在各國外交團の盛大な歡送裡に午後十一時五分モスコー出發廿六日午前零時十分長途の旅の疲れも見せず元氣旺盛上機嫌で獨ソ國境の小驛マルキニヤに到着、歷史的第一歩を盟邦ドイツの大地に印した

これより先廿五日朝ベルリンを出發出迎に急行したドイツ政府及びヒトラー總統代理スターマー大使、リッベントロップ外相代理コルト公使、ドイツ國防軍代表マスキー大佐、ナチス黨代表シューベンルンガー氏を初め、日本大使館からの佐久間公使及び大使館員が一行の到着を待ちうけた、同時に驛構内は美々しく飾られた日獨國旗が翩へる國境の小驛も今日は物々しいほど警戒され時ならぬ賑ひを呈した

やがて松岡外相一行を乗せたソ聯列車が國境の驛を衝いて滑べるやうに到着、深夜にも拘らず驛プラットホームを埋め國境附近の官民總出動の歡迎人はこの時を待ちに待つて同列車を迎へ熱狂な手を振り歡迎の聲をあげて同列車に殺到した

された、その中に松岡外相は莞爾たる姿を現した、スターマー大使がまづスッとその側に寄つて外相と熱情的な握手をなして歡迎の挨拶を述べ次いでコルト公使を初め他の出迎の挨拶を受けた松岡外相は國際政局愈々重大なる時局下を訪問その首腦部と會見して熟しく相談すべき意見をことに強調す

ると歡喜を得て洵に愉快である、と挨拶第一聲の挨拶を述べそのまゝ直ちにドイツ側によつて用意された特別仕立の國賓列車に乗換へ同驛を一時五十五分出發深夜の驛を衝いて一路ベルリンに向つた、ベルリン着は大體午前六時前後で記者團一同もそれに同乘した

聖慮畏し

御内帑金下賜

【東京電話】天皇、皇后兩陛下には去る十八日北海道空知郡美唄町三菱美唄炭坑瓦斯爆發のため多數の死者並に行方不明者を出した不祥事を聞し召され御救恤として北海道廳に對し御内帑金一封御下賜の御沙汰あり松平宮相は廿六日午前十一時この有難き御沙汰を有縁北海道長官に電報で傳達した

閑院宮春仁王殿下

臺灣より御歸還

【福岡電話】南方臺灣御出張中の閑院宮春仁王同妃兩殿下には長崎御附武官、陸軍御用掛を御帶へさせられ二十六日臺北御出發、午前十一時四十八分御機嫌麗しく福岡に御着、本邦御機嫌縣知事等の出迎へを受けさせられ自動車で御宿舍に御入りあらせられた後午後一時四十分御乘機東上遊ばされた

南方の友泰國に使ひして

情趣豐かな地に

漲ぎる國粹調

支那人を全く毛嫌ひ

岩井誠四郎

園長は語る

南國の街に見る看板はすべて泰語（タイ語）なものばかりである、商店街で見る看板の文字なども全部泰語で綴られ、他國の文字でもつて掲げた場合などは、一字について幾らといつたやうに税金を徴收され、泰はこの税金を國家財源の一部に當てゝあるなど、よく行き届いたものだ

だからわれくが停車場などに行つて見てもこゝはどこの停車場であるかといふやうなことは容易にわからない

一行が着いた三日間といふものは暑い最中で、しかしその夜大會議などもまことによく行き届いてゐて各戸とも歡迎してゐる有樣には感心させられた、どこでもこのやうによく歡迎してゐるのにも理由があつて若し燈火が現れた場合には日本の三十圓に相當する罰金を徴收されるから一般からに三十圓と見込ませた場合としてもその燈火を徴收させる相であるからこれを無視することの出來ないといはれ

▽▽

熱帯ではあるが、その三日間の夜は過ぎた、あちらの公園は實に立派だ、熱帶樹木の實に美しい自然が自ら美しく見せてくれ椰子の葉蔭を往き交ふ若い男女の姿もまた添附ながら、ベンチに腰を下して椰子の實を割つて來るのを齒で吸ふて持ちの液、それを冷して持つて來るのを買ひ求め、ストローで飲む味など未だに忘れることが出來ない

衣服はパヌンといつて大きな布を腰に卷き、その上から簾のやうなものを締めてある、ところがこれが正式なものになつて來ると、月曜日はこの色、火曜日はこの色といつたやうに色がいろいろと違ふらしい、しかし公役人などの中には國防色の衣服を纏つた人なども、相當見受けられた

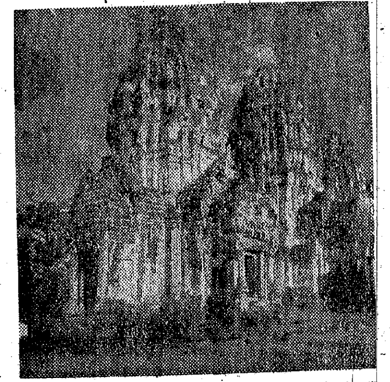

あちらの家は非常に高く、床下には梯子で上つて行くやうにしてあるが、之等に至つては上流の人は主として國語を用ひドイツ語とかフランス語は一頭通用せず女學生のうちに旅愁の幾日かを過して、かくて二十日間の旅を終へて來たなら嬉しいのを覚つてゐた、かくてわれくは トッケイ（トカゲの大きなもの）の哀調を帶びた鳴き聲にまた出會ひ、風俗、習慣を異にしてしまつたが、

佛印國境に近いこのペンコクの町に最も多く見受けられるのは坊さんである。しかしこれはあちらの風習として男ならば一度は坊さんにならなければ社會の信用が出來ないといふから實にやむを得ないとなのだ、從つて坊さんになる期間の長いものもあれば、短いものもあり、それら坊さんは朝の七時頃になると最も多く街上に姿を現してゐる、これはなぜかといふに各家々では自分らが朝食を食べる前にまづ坊さんに捧げて施しを受けるといふことが習慣となつてゐるからである

次は泰と支那人との感情の問題であるが一體に泰人は支那人を非常に嫌つてゐる、なぜ嫌つてゐるかといふと、支那人はあまりにもお金に汚いからで、町で自動車に轢かれるのも大抵支那人であり、あちらの人は自動車に轢かれたといへば「また支那人か」といふと直ぐに諒解する、それ程まで泰人は支那人に對しては反感をもつてゐる

支那人の頭髪な手段は都會だけでなく田舍においても見ることが出來る、例へば泰の百姓に對して支那人はどんどん金を貸してやるけれども、終りにはなんのかんのと言つて百姓の田地まで取上げてしまふといふやうな例はいくらでもあるとのことだ

寺院は立派なもので、あちらの町には至る所大きな寺院がありメナム河畔の寺院の高くそびえ並んでゐる様も異國情緒の一つで坊さんはいづれも黄色の衣を纏ひ大きな帝蓋の傘を持ちあちらこちらを彷徨してゐるが、なぜこのやうな大きな傘を持つてゐるのかといふとつまり坊さんが田舍に行く際などその野宿のときこの傘をひろげて立てれば蚊帳の代用となるわけである

河畔の「曉の寺院」（つ）くり來る（つ）（寫眞＝メナム河畔の寺院）

"銃後を舐める"

一度で懲りず、再度の暴利行爲

豐國製菓幹部を送局

一度では懲りず二度目も平氣で不正販賣を行ひ乾菓子、キャラメルで暴利を貪つてゐた奸商が不正當局に擧げられた、京城南大門通豐國製菓株式會社（社長飯野大太郎）は昨年四月から七月まで市内の商店へ各種乾菓子、キャラメルなど卅萬二千八百七十七圓を販賣しうち價格統制令違反として五萬九百卅一圓四十二錢の不正利得をしたほか同期間中五千四十二圓を取得合計五萬六千七十五圓卅五錢、更に同社製の乾菓子一般品は一割三分、キャラメルは八分の利を貪つてゐたもので京畿道經濟警察課では同社專務取締役藤信次（五）同販賣主任山根鶴人（三）の兩人を留致取調中であつたが、罪狀明白となつたので價格等統制令違反として二十六日一件書類と共に山根のみを送局、藤も近々送局されるはずである、なほ同會社の關係會社たる豐國商會も同様犯されたもので昨年一月酒の闇で同様處罰され今回が二度目である

獻金寄託

京城府吉町四八山内重助氏は一金の京品に際して一百圓を海軍部へ獻金するため廿六日本社へ寄託した

ぶりすべん丸歸る

【門司電話】南太平洋を横斷、南阿から英領ボルネオを經由一萬五千浬の航海を無事に踏破した大阪商船南米アフリカ航路ぶりすべん丸（船長古谷總一氏）は二十六日午前九時關門海峽に入港したが、同船は英領各港の離港振りにつき左の如く語つた

往路の際はシンガポールで給油を拒絕され、復航の時ダーバンでは運送貨物を強制的に陸揚げさせられ、又ボルネオミリー港では本國政府の許可が出てゐないとの理由で油の補給を拒否されるなど、港に入る度毎に嫌がらせをされたが漸く二度目の航海を無事に終ることが出來ました

新教科書ガキマシタ

目モサメルウツクシイ表紙

四月から新しく採用される國民學校の新教科書が廿六日初めて總督府學務局に屆いた、新しい教科書は

一、二年用のカズノホン（算術）ヨミカタ（國語）ヨイコドモ（修身）ウタノホン（唱歌）テホン（習字）の六種で、表紙は木によつてそれぞれ淡い桃色、綠色の上に繪を配して從來のものよりもはるかに明るく親しみが持てて内容もヨミカタなどは繪も豐富にあつて二色刷りとなつてゐるから今までの堅さがスッカリ除かれ

内鮮同源の史實を

綜合的に調査

京畿道で新しい試み

内鮮一體の根本理念である"内鮮は同源同根なり"との信念を科學的に立證するため京畿道では道内の中初等學校職員を動員して内鮮同源に關する學術的な綜合研究を開始する

研究方法としては歷史、地理、地質、土俗、傳說、神話、言語、服飾、動物、植物、人類とあらゆる分野にわたつて綜合的な研究を行ひ資料蒐集には道内中等學校及び初等學校の教職員中から部門別に專門家を選出し中等學校から廿名、初等學校から十名を選んで研究に當らせるやう近く各學校宛通牒する筈である、なほ完成は明年三月末の見込みでこれを集大成して三千部を道内に頒布し内鮮一體の精神を強調することになつた

なほ本年は内地人側の國民學校用として新教科書"ヨミカタ"だけがこの新教科書を使用する

自轉車預所

四月一日から

京城本町署では從來繁雜を極めてゐた盛り場の自轉車預所はその後設置場所を京城驛、中央電話局、三越、丁子屋、京城府廳の各所に適當な場所を指定して同所の預けを行ふ結果愈々四月一日から開業することゝなつた、預け料は時間の長短によらず一回一錢で利用者の便を圖り同數券も發行する、但し京城驛前だけは特殊地域とみてなほ研究中で近く料金を決定する、經營は個人に任せるが本町署で直接指導監督の任にあたり盜難の見廻りが行はれるので"とても安全だ"と府民も大喜びで利用することだらう

鹽夫を常置

專賣局の案

專賣局では從來採鹽期だけ日雇鹽夫を雇つて來た業務を先になると改めて募集しなければならないので、この煩ひを避けるため鹽夫雇傭といふ京畿から之らの鹽夫に對しても常雇に從事してゐる鹽夫は年間就業しても普通從業員と同樣に全部五ケ所の鹽田で五千名ゐるが、冬の閑散期になると鹽夫は他の職場を求めて鹽田を離れるので來年からは再募集して從業させてゐるもの、最近は人員補充で思ふやうに鹽夫が集らない

ので本年からは收入期間を延長して閑散期でも他の仕事を與へて鹽田に定住させることになつたもの

又定住すべき合宿などは今まで使用し冬は鹽田業用の繩以を織らせ

正式に鹽原さん微笑む

鹽原さんは今日もまた默々と登廳した出前に未だ"正式辭令"が來ない以上語りにくいといふ、二十六日正午新聞記者團の奇襲包圍をうけて"僕たる蒼變の紳士"にやつと漏らす言葉は"そうだ、内地に歸るのはざつと九年振りかな、遞信省の課長をやつて台灣に行き間もなく滿水の連中に引張り出されてあそこの市長を二年ばかり、それから滿洲事變勃發と同時に朝鮮に行つた、朝鮮では學務局長になつてから四年に少し缺ける、この間終始忙しく過させて戴いたしみじみと御禮を申し述べたい氣持だが、まだ正式の辭令がないので"

とあくまで愼重、新らしい厚生省の職業局長の椅子については"戰後の經濟變動に伴ふ失業對策といつた問題、ドイツあたりでもやいにやつてゐるやうだから"

かういふ差し迫つた問題もあるだらう"

次の職場への自信をチラリと覗かせる、後任の學務局長については"内務省では惜しいものを取つていつたものをこちらに出した"、覆轍を踏まぬやう"語り終るまで語りにくさうな正式辭令前の鹽原さんの面い表情だつた

朝鮮一の綴方

"總督賞"傳達

【光州】第三回綴方作品に"稻面屋さん"を描寫して見ごと第一等總督賞を獲得した光州府山町光州中央小學校に於て、廿五日同校で中央小學校長から總督賞（賞狀と本人の分）文具などが贈られた、このうち總督賞は本人と學校に授與する二點であつたが、學務局長賞（副賞）御下賜本社長賞などに京城で無名某家からいたゞいた二點は單たつ母校へ分つ後輩のお名殘りとして永久に記念する

例により獻金する

で節約されるが初日の經濟は慣例により獻金する

夏場所大相撲

五月九日初日

【東京電話】本年度大相撲夏場所は番附の五月三日番附發表、同八日總檢査、第九日初日、同十五日日曜大取組を決定、廿五日開兩國國技館で協會役員は同午前十一時から番附會議を開いて六日午前十一時から以下の相撲番附編成を行ひ、初日大衆デーの入場券は五月五、六、七の三日間國技館で發賣する

長門美保孃

甘美に歌ふ

本社主催第三回府民慰安演奏會長門美保獨唱會は廿六日午後七時から京城府民館で開催

第一部"小夜曲"に始まりワグナー曲歌劇"タンホイザー"中の"歌の殿堂"の劇的な歌唱についで山田耕筰作曲"城ケ島の雨"の抒情的な外十三種で休憩に入り、第二部では歌劇"アガーテの詠唱"ほか四種を終り、觀れるやうなアンコールの聲に更に"箱根草"の甘美なメロデイで最後を飾り同九時盛況裡に閉會した

崔承喜けふ來城

京城で公演する半島の舞姫崔承喜は秘藏弟子若草とし子、張貴姬さんほか九名とともに廿七日午後二時五分着"あかつき"で來城する

内地と異ふ電報規則

▼…市内電報の存置など

東部電氣通信業務規定の實施に伴つてさきに遞信省では電報料金を改正したが、遞信局でも去る一日大體内地に準據して鮮内の電報制度を改正して四月一日から實施することになつた今回の改正で内地と違ふ點は內地間外でも至急報以外の外國電報も遞信し得るやうにしたことで、外國電報が扱つてゐないので、一見矛盾するやうに思はれるが、外國電報を至急報に換算して考へれば不便でなくなり、電報料が二倍になつてそれだけ海外掛けが拂へるからである

又內地では市內電報制度の廢止を實施するが、朝鮮では市內の如くに普通電報と大差なく取扱ひ料金の電話を一律かに實施するが、朝鮮では內地の如く電話普及の少いことや取扱ひ時間に制限があるなど電話が過酷に支障のないやう市內電報は存置することにしたもの

駐車場の増設へ

京城のタクシーは四月から料金を改正して使用することになつたが京城の道路事情から考へて一般家庭に置く乗用車もふえ、駐車場は道路の兩側に三つ設けてあるだけで駐車するのにも窮屈となつたので新たにタクシー業者にもタクシーの一部を移轉させて、代りサービスをする丁や駐車場を市内に公開することになつた

京城交通株式會社では料金を高くした代りサービスの點は出來るだけ改善しようといふので現在使用中の駐車場を更に増し駐車場に行けばすぐ車が拾へるといつた具合に利用者の便を圖ることになり駐車場設置の適當な場所を物色し中、駐車場を道路へ申請することになつた

また駐車場設置に伴ひ今後は府内五箇所の營業所を現在の三分の一位に縮少しこの車を新設される駐車場に振り向けるが營業所は延總坪數五千坪もあり圧毛地の時局柄これを活用して資源に役立てる方針で久しく不評を繋つてゐたタクシー屋さんがこの頃一躍に新しい方策に出た春らしい話題

獻金

京城府錦町一下村福子さんは金百圓を國防獻金として廿五日本社へ寄託した

フイルム式錄音

映畫に一新紀元

【東京電話】錄音放送の範圍が次第に擴大してゐる折柄放送協會では東寶映畫株式會社と協力四年の長年月をかけて研究の結果この程錄音映畫フイルム式錄音裝置を完成し、第一回試驗放送として廿六日午後八時から、歌舞伎座實況放送"先代萩"を錄音放送し近く一般にフイルム式錄音放送として實施することとなつた

この裝置は從來使用の鋼帶式或は蝋盤式錄音機は勿論トーキー映畫錄音機を使用しても此種錄音の優秀な錄音放送技術の上に一新紀元を劃するものと觀られるが、全般的に雜音が少く音調の範圍が廣く一本のフイルムによつて三十分間連續錄音も出來、フイルムも永久保存に耐へ幾回でも再生が出來ることが特長である

週一回の肉なし日

【東京電話】農林省では最近の肉不足の對策として近く牛、豚等肉類全般に亘る全國的な配給統制を實施するため目下各方面と協議を進めてゐるが取りあへずこれまでの懸念の徹底をとして四月から當分週に一回の肉なし日を決め、料理店、飲食店及び家庭の奥さんなど大都市の大口消費者に實施させることになり廿六日各地方長官に通牒した

一般家庭は六割、牛肉は總數年約十五萬頭の中料理店食堂などが三割、一般家庭七割消費であるがもし一週に一回宛大口消費者が肉なし日を實施して消費規正を厲行すれば全國の牛、豚、鷄など食肉全年產額五千萬貫の中約十四%の七百萬貫が節約される見込みである

臨濟宗の大合同

【京都電話】臨濟宗合同協議會は廿五日臨濟寺に開かれた、滋て去就を注目された大德寺、圓覺寺、建長寺をも加へて十四派代表が出席して既に文部省と打合せ済みの新宗制によつて調印した、今回の協議は臨濟禪法燈と宗教統合の觀點から新代宗名で、宗派名が全部に行はれ、管長に方丈、宗務總長山田無文、宗務所を京都妙心寺（?）と決定臨濟禪の一宗となつた、なほ同宗では來る廿一日新宗制認可を待つて盛大なる全國聯合宗大會を開き記念式をあげることゝなつてゐる

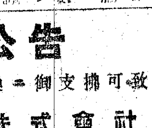

急特題話

☆……廿六日午下り京城府山泉保安係へ、うら若い人妻が趨れあがつた頰をして訴へれ、"こんな非道い夫があるでせうか、こんなまでゐたら私は殺されます"と救ひを求めて來た

☆……松山保安主任がわけを聞くと女は北阿峴町一六七ノ一九金春錫（二）の妻金順壽（二）とかひ盛く暴れ狂ひ事をやつてやつた一件が夫は早や新妻に飽きたのか、毎晩のやうに殴る蹴るの暴行の限りを盡してゐるといふ

☆……そこで松山主任は早速この男を呼び出し"國家は今生めよ殖やせよといはれてゐると云ふ夫婦喧嘩とは何のことだ"ときついお灸をすゑて引取らした

材木泥ご用

京城府新堂町三〇〇四號水（三）は同町守業勞所有の材木置場から二月初旬頃より數回にわたつて丸太、材五十餘本（價格百圓）を盗み出したが、廿三日午前一時ごろも味をしめて盜取して逃げ出すところを巡回中の警官に御用

果して曲者

廿六日午前二時ごろ京城清進町先をうろつく怪しい男を黄金町一七二吉本一郎（三）を眞金町警官が調べると廿四日夜錦町一八六裏の同町金井春光さん方に忍入り服類、皮製カバン等約二千圓を盜んだ前科一犯の曲者、昨秋から勸農、清進町方面を荒して洋服、カバン、蓄音機等三百點、約一萬五千圓を稼いでゐた

愛國生命

私のニキビ取つた話！

今まで服んだり塗つたり色々な事をしても取れない私のニキビ、アブラ顏、ニキビ跡の黑色、小穴、凸凹、腫物、雀班、吹出物、顏をスッキリと取つたらどんなに嬉しい事でせう。之れは私の創作治法研究の結果ですが鬼に角この通りの力は東京治法研究所の「顏部治療法」「ハガキで」御申込みあれば「家庭療治法」一冊子を無代進呈します。（廣告）

告公鑑當還償券債殖拓洋東

儀致可拂支御ニ換引券債付ニ籤當號番記下處ノ行施籤抽還償期定債社當

東洋拓殖株式會社

昭和十六年三月

第九拾六回社債　第十一次償還　元金拾五萬圓也

償還期日　昭和十六年四月十日　支拂場所　朝鮮銀行

壹千圓券（80枚）		五千圓券（8枚）		壹萬圓券（8枚）	
自286 至295	自1.196 至1.205	71	111	17	284
自1.146 至1.155	—	72	112	59	309
		81	327	127	345
		82	328	130	390

第百五回社債　第十次償還　元金拾萬圓也

償還日　昭和十六年四月十九日（償還期日タル四月二十日ハ銀行休業日ニ付前日ニ繰上償還シ利子ハ利札面金額ヲ支拂フ）

支拂場所　日本興業銀行、朝鮮銀行、第一銀行、三井銀行、三菱銀行、安田銀行、第百銀行、住友銀行、三和銀行及日本信託銀行ノ各本支店（除在外國支店）

壹千圓券（80枚）		五千圓券（16枚）		壹萬圓券（14枚）	
自251 至260	自1.341 至1.350	65	631	24	288
自441 至450	自1.641 至1.650	66	632	155	400
自911 至920	自1.911 至1.920	195	717	169	426
自961 至970	自2.691 至2.700	196	718	181	447
		371	809	207	536
		372	810	264	589
		553	815	269	—
		554	816	272	—

第百貳拾回社債　第八次償還　元金貳拾萬圓也

償還期日　昭和十六年五月二十日　支拂場所　第百五回社債ニ同ジ

壹千圓券（40枚）		五千圓券（16枚）			壹萬圓券（8枚）	
自41 至50	自1.861 至1.870	21	227	613	57	262
自741 至750	—	22	228	614	113	314
自761 至770	—	117	345	697	168	—
		118	346	698	194	—
		187	483	—	238	—
		188	484	—	255	—

第百貳拾壹回社債　第八次償還　元金貳拾萬圓也

償還期日　昭和十六年六月五日　支拂場所　第百五回社債ニ同ジ

壹千圓券（50枚）		五千圓券（16枚）			壹萬圓券（7枚）	
自171 至180	自1.431 至1.440	33	367	587	65	293
自521 至530	自2.431 至2.440	34	368	588	113	—
自781 至790	—	213	453	725	188	—
		214	454	726	235	—
		291	531	—	275	—
		292	532	—	290	—

第百貳拾四回社債　第七次償還　元金參拾萬圓也

償還期日　昭和十六年四月十日　支拂場所　第百五回社債ニ同ジ

壹千圓券（80枚）		五千圓券（26枚）			壹萬圓券（9枚）
自431 至440	自1.951 至1.960	5	216	437	58
自541 至550	自2.021 至2.030	6	219	438	68
自901 至910	自2.381 至2.390	125	230	505	107
自1.761 至1.770	自2.501 至2.510	126	231	506	142
		129	232	513	172
		130	247	514	203
		197	248	519	258
		198	415	520	290
		215	416		297

第百貳拾七回社債　第六次償還　元金四拾萬圓也

償還期日　昭和十六年六月五日　支拂場所　第百五回社債ニ同ジ

壹千圓券（120枚）			五千圓券（18枚）		壹萬圓券（19枚）	
自421 至430	自1.091 至1.100	自1.771 至1.780	193	613	33	537
自521 至530	自1.241 至1.250	自2.111 至2.120	194	614	47	703
自641 至650	自1.471 至1.480	—	281	629	79	725
自951 至960	自1.511 至1.520	—	282	630	112	756
自1.081 至1.090	自1.551 至1.560	—	361	665	136	830
			362	663	165	936
			451	713	199	1.061
			452	714	333	1.210
			569	—	342	1.331
			570	—	445	—

第百參拾九回社債　第二次償還　元金參拾萬圓也

償還期日　昭和十六年四月二十五日

支拂場所　第百五回社債支拂場所ノ外橫濱正金銀行、野村銀行及三井、三菱、安田、住友ノ四信託會社

五百圓券（20枚）	壹千圓券（20枚）	五千圓券（18枚）			壹萬圓券（18枚）		
自261 至280	1	37	107	291	65	373	666
	10	38	108	292	115	401	780
	11	59	123	387	176	421	784
	20	60	124	388	200	494	793
		81	231	475	275	514	837
		82	232	476	322	553	880

獨學でリツパに中學卒業が出來る

正則中學講義錄

一ケ年卒業◎會費一ケ月一圓廿錢　全學期廿四冊◎入學金不要

獨學時代來る!!

十六歲で專檢合格

獨力獨行僅か十六才で專檢（獨學者に中學・高女卒業の資格を與へる試驗）に合格した者さへ有る。獨學は寧ろ成功への捷徑だ!! 小學校卒業後種々の事情で上級學校へ行けない者は即刻本會へ入會し僅少な學資で然も短期間に中學・高女卒業の學力と資格を得られよ!!

明治神宮の神域近く獨學者の一大殿堂成る!!

高等女學講義錄

創立廿九年第七十七回新學期開講（會費一ヶ月一圓廿錢全學期十二冊）

◎此の際の入會者に會員大募集

無代進呈　入會案内

今スグ

通信教育界未曾有の「十大特典」を提供す（詳細は入會案内に發表す!!）

大日本國民中學會

東京・省線代々木驛前

電話・四谷（三）二〇二・二〇〇四番　振替・東京二〇二番

大日本國民中學會京城支局

東京・神田・駿河臺

産科婦人科

森川病院

醫學博士　森川益夫

入院室完備

電話本局（二）三三一二

田中丸病院

京城府西小門町

電話光化門（3）八八五番

醫學士　田中丸治平

醫學士　最所邦廣

國民紋章定紋

國民服儀禮章モーニング背廣服に家紋を用ひる事の出來る新案

特約店募

大阪市北區曾根崎新地一ノ三七

日本紋章社

中等科　商科一年　普科二年　第三年補欠

生徒募集

京城中等學院

東萊溫泉

逢萊館

内湯　旅館　設備完全

電話五番

鶯海醫院

京城府本町四ノ一　鶯海元則

電話本局一四九五番

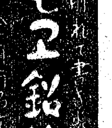

トモエ鉛筆

中學科　商業科

京城人文中等學院

生徒募集

第一學年約百名（新學期始四月八日）第二學年以上補缺生若干名

京城府光熙町一丁目一〇二　電話本局八七〇二番

東新商業專修學館

生徒募集

◎第一學年生約二百名◎第二學年補缺生若干名◎開講期日四月六日

京城府黄金町　電話光化門（3）四一七四

商工省推奨

專賣特許

ネオメルヘン靴底

特徴
△使用許可不用（本底並ニ半張用）
△牛革底ノ特徴ヲ具備シテ缺點ナシ
△ゴム底ノ樣ニ滑ベラズ
△輕快ニシテ履心地良シ
△製靴加工ハ牛革ト同樣作業容易

劃期的發明品

朝鮮總代理店

株式會社　野崎商店

大阪市西區阿波座三番町十三番地

"實踐に"國防に" 青年よ、鐵の肉體を!

鹽原體協會長半島に最後の言葉

半島體育界の總帥鹽原學務局長は廿六日の發令で厚生省職業局長に榮轉、ながらく會長として活動してきた朝鮮體育協會ともお別れを告げることになつた、半島體育界から惜まれて去る鹽原會長は在職五星霜、その間に體育界に偉大な行政的功績を殘したが、先づ體協の根本的改革に手をつけ、半島體育界が擁する特殊事情に相應しい機構を確立、總力戰、戰爭事態への基礎的建設を提唱、團體體育の新しい建設、局部的な選手制を廢し、全體的な集團訓練體育に改變した

また體育を通じて内鮮一體の具現、皇國臣民化の促進につとめ(會長)かうした精神方面の鍊成體育は半島在來の暮い體育思想を一掃させて清新潑剌の氣が横溢するやうになり東亞一の新體育を誇りうるに至つた、かくて鹽原會長の熱情につゝまれてここ二、三年の間には飛躍的方面にも長足的進歩をとげて全日本大會での制覇、明治神宮國民體育大會などでは全國における雄としてその覇を稱ふに至つたのだ、かくの如き半島體育の父鹽原體協會長の心境はどんなものか、以下はなつかしの半島を去るに際して體育界に贈る會長の言葉である【寫眞=鹽原會長】

建設過程を既に越して眞の逞しい實踐の軌道へ乘り出した半島體育界の方途を見極めないで去らなければならない私の氣持は非常に寂しい、半島の青年は世界にも稀な體力をもつてゐる、この偉大な體力と精神力を打ちこんで新しい目標のもとに進まうとしてゐるときに私は別れなければならないのだ、半島青年諸君のあの氣魄、あの體、青年群像がいま私の瞼にちらついてゐる、かくこの青年たちは實踐に國防に體育で鍛へた鐵の肉體と精神でその國民的本分を果してくれるだらう、しかしいま一層の努力が欲しい、それは單調な目的なしの娯樂的體育であつてはならない、戰爭に應用し得る力を錬成する彈力ある體育へ邁進しようではないか

それからいま改組中の體協である、その改造の方針とか目的をいま一歩踏み出してお互ひに助け合つてわれらが半島の力強い體育錬成指導機關を作らうぢやないか、小さい組織の中に閉ぢこもらないで、われらは國家的に大きく發展しようではないか、何よりもこの點を私は強調したい、最後になつかしい諸君の健闘を祈る

社會體育指導機關の組織化

國民體育は事變以來國家の切要な問題として取りあげられ、特に臨時議會に、議會に、又近くは翼贊會中央協力會議において體育の重要性が叫ばれて居り、又各種體育團體やスポーツ諸團體の統制の機運を醸成して社會の關心を集めてゐたが、その後幾數月は流れても今尚これが具體的方策については適切なるものが無い

現今の如き過去せる世界情勢下においては、國家體育の目標は單に國民の健全娯樂を得ると共に、戰時體制としての國民訓練の重要な役割を持つことは今更いふ迄もない。さきに厚生省は靑年に體力章檢定を實施し、國家が靑年に要求する一定の標準を示し、續いて體力法を制定して靑年體力の國家管理を實施する等の諸政策を樹てたのであるが、これは靑年層を對象としたものであつて、全國民に對する體育訓練についてはなほ幾多の問題を殘してゐるやうに思ふ

又一面民間體育團體の組織から日本體育協會が昨年末、所謂スポーツ新體制なる看板を掲げて國民スポーツの指標を示し、從來の自由主義、營利主義的スポーツから國家主義、體錬主義的スポーツへ移行し、少數選手主義から全體的大ピラミッド主義へ轉換して方向を決定したのであつた

然し、斯るスポーツ理念の轉換は單に日本のみならず、自由主義、民主々義の本山であり、スポーツの政治的利用を極度に嫌つてゐたアメリカですら今日を思へば大轉換をなした今日、日本スポーツ理念や政策が全體主義體制を布いた事に何の不思議もなく、むしろ自覺の遅かつたことを歎かざるを得ない位であつた、ともあれ斯るスポーツ理念の轉換はアメリカのそれと異つてとくに日本的性格を持たせた所に時代的意義を認めるのであるが今日吾々が特に關心を持つのはこの指導理念に基く體育政策の實踐である、即ち各社會層の國民に對して如何にして體育を行ぜしめるかの問題である。この點に關しては幾多吾が社會體育は同斷な還元と言はざるを得ない

斯く考へて來ると日本の國民體育行政の最大缺陷は、國家機關にしろ、民間團體にしろ、確固とした上部組織はあつてもこの中樞機關の手足となつて働き得る健全な下部組織を持たない事である

よし府縣體育主事或は團體の加盟協會はあつても、現在の組織においては廣く國民層の中に入つて働きかける事は殆んど不可能に近い問題である、然るに今後隣組とか町村の翼贊組織の完成につれて、その體育的訓練の必要性が認められる秋、一體この指導に誰があたるのであらうか

茲に吾が社會體育は、先づ第一にその行政機構の再編成を痛感するのである、それには體育協會其の他の體育諸團體は完全に國家機關の下に統一され、國の指導方針に從つて團體の下部組織を運營して深く國民層に根を下し、又一面之等スポーツ團體に加入せざる一般國民大衆に對しては全國體育專門家を動員してこれにあたらしめる事も一方法であらう

斯くの如く國家機關と國民とを結ぶ指導組織の完成をまつて始めて國民體育の實をあげ得るであらうし、又戰時下國民の基礎訓練が達成される事を確信するものである

金城薰君が優勝

朝鮮卓球第一級試合

朝鮮卓球協會主催第一回第一級試合は、協會登録の半島の第一線選手十二名が參加、廿五日午後七時から京城貞洞町京城道場で新方法の二次リーグ式で行はれたが大會は八月札幌で擧行の全國都市對抗戰の朝鮮代表選手に關係ある關係から非常な熱戰を展開、結局豫想の金城薰君が優勝した【寫眞=初の制覇に輝く金城薰君】

◇總成績順位

1金城薰(遞信)2高島繁(本府)3松山直義(同)4玉村嘉雄(同)5新井錫瓚(遞信)6金沢谷(同)7岩本勇(李王職)8山岩英雄(遞信)9安教星(店村)10渡邊龍夫(本府)11小川萬壽雄(東洋拓行)12大谷誠陽(日本商會)13伊東基重(鐵道)

重輕傷者續出 米・室内蹴球戰

【ニューヨーク電】米國におけるサッカーの地位は兎角野球の魅力に壓倒され勝ちであるが、それでも相當盛んに行はれてゐる、さる三月中旬有名なブルークリン、バッタン、セント・マリー・スセルティックチームの室内サッカー戰が約八千名の大觀衆を集めてマデスン・スクエアー・ガーデンで擧行された

兩軍開始から終戰まで猛烈な激闘を交へた結果室内競技場のこととて二名の重傷者を出す凄慘なシーンを展開し、全觀衆を熱狂せしめたがタイムとなつた、なほ當夜の重傷者はブ軍のミッキー・ブルスコ君とラディ・カンティナー君及びセ軍のフランク・ハンダー君であつた、前二者は前半十分頃球を追ふ瞬間衝突し共にコンクリートの床に頭を打ちつけカンティナー君は輕傷で濟んだがミッキー・ブルスコ君は腦震盪を起してブライクリン病院に擔ぎ込まれた、フランク・ハンター君はゴールを死守するため兩腕を挫き、右手に裂傷を負うたといふ

關西六大學の野球日程決る

【大阪電話】關西六大學野球聯盟春季リーグ戰は、四月十二日から西宮球場で開幕されることとなり、日程は廿二日左の如く發表された(試合開始は二試合の場合は午後零時半、三試合の場合は午前十一時)

▲十二日 入場式(午前十一時)神商大對關大、同大對關學▲十三日 關學對同大、神商大對關大▲十九日、京大對關學、立大對神商大▲廿日、神商大對立大、關學對京大▲廿六日、關大對關學、同大對京大▲廿七日、同大對神商大、京大對立大▲五月三日、關學對立大、京大對同大▲四日、神商大對京大、關大對立大▲十日、京大對立大、神商大對關大▲十一日、立大對關大▲十七日、同大對關大、立大對京大▲十八日、京大對關大、立大對同大▲廿四日關大對同大、神商大對關學▲廿五日、關學對神商大、同大對關大

中學野球準々決勝 第二回戰

【甲子園電話】選拔中學野球第四日は第二回目日新商業對一宮中學、海草中學對東邦商業、岐阜商業對瀧川中學の三試合を擧行

日新	000000000	0
一宮	00020001A	3A

(日新)江(澤)村野井本戶 父(弟)(兄)

(一宮)祖林寺林木葉川清神 左二捕投三一中遊右

(日新)川谷岡井藤浦本口野 樋熊森堀首西坂山北 遊左三中一投捕右二

(一宮)28 3 6 1 2 1 2 3 0 打得安打犠盗三四失 30 0 4 0 0 0 3 2 3

▲第二試合海南中學對東邦商業戰は午後零時十分天知(球)角田、久保田(壘)三氏審判海南先攻で開始結局五A對二で東邦商業快勝す試合時間一時十二分

東邦	00020120A	5A
海南	000200000	2

(東邦)川嶋川岡崎瀬渕家津 早尾前玉池間曾大大 中遊三投捕一右二左

(海南)井本山田田田林西藤 間橋内前金平小山佐 遊左投中捕三一二右

32 5 5 4 2 2 5 5 1 打得安打犠盗三四失 27 2 4 2 1 1 10 4 3

二壘打 前田、池端 併殺(内山―金田―小林)(玉置 間瀬) 殘壘 海南三 東邦七

【甲子園電話】開始二時五十分終了六時八分審判鈴木、三宅、瀬川 先攻瀧川

瀧川	000000000	0
岐阜	000010000	1
	00000010	
	000	

準決勝組合せ

【大阪電話】全國選拔中等野球大會第五日準決勝組合せは左の通り決定した

十一時 岐阜商―一宮中

二 時 東邦商―熊本工

(Box score text beside: 中瀧川 西瀬所室田田林端田本 尾景野三吉芝小田坂坂 遊三投右中一捕左二 岐商 本井納藤山上居 李 見 橋坂加高井島 伏 3遊捕右中1投左2 瀧中 49 1 7 0 1 2 7 9 2 16 打得安打犠盗三四失 岐商 45 2 0 2 2 0 14 13 4 17 一二塁打 (第西、坂本、芝田) 暴投 別所 (宮瀬、坂本))

職業拳闘界 淨化に邁進

【東京電話】拳闘の淨化を目指して東京拳闘聯合會ではこの程聯合會事務所で理事會を開催、種々審議の結果左の如く新規約を決定した

▲聯合會加盟資格 現在卅餘倶樂部の加盟團體により構成されてゐるが中には道場を持たぬ名前だけの倶樂部もあるので斷乎改廢を斷行、帝拳、日倶、極東、不二、日田、日東、拳道會の七團體を正式に承認した、なほ現在道場建設中にあるもの等七團體に承認を慶定してゐる

▲證明書下附 拳闘界浄化のため積極的に品位の向上を圖り明細完備せる身分證明書を作成し出場回數三回以上の選手にのみ下附する、その外選手の報酬百圓以上に及ぶものは一割を聯合で支給、また選手聯盟組合についても目下設置具體案作成中であるから恐らく今秋にはその實現を見るであらう、なほ聯合會審判の公正を期するため種々部則の改正を行つた

老春 (42)

川口松太郎(作) 伊勢良夫(畫)

一つの灯 (二)

『お父さんは?』

『知らないよ』

『お出かけ?』

『いゝえ』

無心な母は、

『夜櫻でも見に行つたんぢやないのかい』

と、氣にもせずに、千枝子の顔も見なかつた。

『窪田さんは此處へ來なかつた?』

『來たやうだつたけれど――どうかしたのかい』

『用があるのよ』

『お父さんとそつちへ出て行つたやうだが、局ぢやないかい』

『違ひます』

『ぢや、表へ行つたんだよ。二人で夜花見だよ、きつと!』

母は何にも氣がついてゐないのだ。

、神様のやうに、人の好い母は、他人を疑つたり怪しんだりする事は少しもなかつた。

おろ〳〵して千枝子は勝手口から、有合せの下駄を突かけた。風呂場の煙が、夜空に白く、うつすりと立ち迷つてゐる。

ちようどその時、局長の手を引きづるやうにして窪田が、裏の畑へ駈け出してゐた。

局長は、

『逢つても仕方がない、そのまゝ歸してやつてくれ』

と、逢ふのをいやがつたが、

『局長の口からはつきりおつしやつて下さい。はつきり云へば、當人もあきらめます。僕もたのまれて辛いんですから』

『初めから君が斷つてくれゝば好いんだよ』

『あれほどに云つてゐるのを振切るのもお氣の毒になつて、局長さへ承知してくれゝば、東京へやつて貰へるんださうです』

『今更、何の爲に僕の承諾などが必要なのだ。理窟に合はんぢやないか』

『お祖母さんが物堅いから、どうしてもいけないつて……』

『嘘だよ』

局長も、その間の事情を知つてゐるらしく、

『俺にも學資を出せといふんだ。困つたものさ』

『……』

『子供には違ひないんだから、出してやりたいのは山々なんだが、君だつて、俺のうちの生活は知つてゐるだらう。今のところ、せい一杯に生きてゐるんだから、餘裕はちつともありやアしない。一文だつて出せやしないぢやないか』

『……』

話が深く入つて來ると、窪田は、默るばかりで、返答のしようもなくなつてしまふ。

『それも、局長の口から、當人へ判るやうに聞かせてやつて下さい。納得させてやれば、あきらめて歸ると思ひます』

『このくらゐの事は判つてゐる筈なんだが……』

『まだ子供ですから、そこまでの見極めはついてゐないと思ひます』

『困るねえ』

『僕も困るんですよ』

『君が弱つ氣で同情してしまふからいけないんぢやないか』

『お顔を見ると、痛々しくなつて出來る事ならば希望をとげさせて上げたいと思つてしまふんです』

『出來れば俺だつてしてやるぢやないか』

と、終ひには窪田へ突つかゝるやうに、

『源二郎はどこにゐるんだ』

『裏にゐます。畑に待つてゐますから、とにかく、行つて上げて下さい』

本日圍碁及び將棋休載 廿八日付(廿七日)以後は毎日夕刊に掲載します

DK ラヂオ

廿七日(木)

第一放送

朝の部

午前六・三〇 ニュース
七・〇〇(東)時報
七・〇一(東)支那語講座 土屋申一
七・二〇(東)朝の修養 御歴代天皇の御製につき奉りて(二) 文學博士 佐々木信綱
七・五〇(城)宮城遙拜・天氣見込
七・五一(東)ラヂオ體操
九・二〇(城)氣象通報
九・四五(大)幼兒の時間 オアソビ『シングンラッパ』 立花トミ
一〇・〇〇(城)衛生メモ
一〇・二〇(東)家庭の時間 割りきでの將來と家庭の榮養 醫學博士 藤本薰喜

晝の部

正午(東)時報(城)默禱、今日のお知らせ
午後〇・〇五(東)新日本音樂(一)大原(筝獨奏)(二)湖上の舟歌(第一部)(第二部)
〇・三〇 ニュース
一・一〇(城第二)家庭の時間(釜山・清津・咸興・平壤)家庭への希望(學校から) 尹亨模
二・四〇(東)ラヂオ體操
三・〇〇(東)婦人の時間 敬語と日本婦人 佐伯岡友
四・〇〇 ニュース・氣象通報(釜山・清津)職業紹介

夜の部

六・〇〇(城)唱歌集『日記を讀へる歌』DKコドモ唱歌隊(伴奏)京城放送管絃樂團
六・二〇(東)コドモの新聞
六・二五(城)ニュース 關屋五十二
六・二〇(城)講演(泰國の印象) 訪泰親善使節團長・城大教授・文學博士 岩井誠四郎
六・五〇(東)產業ニュース
七・〇〇(東)時報・ニュース
七・二〇(城)國民總力の時間 愛國班と綠化運動 國民總力朝鮮聯盟理事・林學博士 鈴木德二
七・二〇(東)歌謠曲(合唱)日本ビクター合唱團(伴奏)東京放送管絃樂團(三味線)豐吉(同)龍子(鳴物)杵屋榮三郎社中(指揮)佐々木俊一(一)楠木繁夫(イ)藥燕と共に(ロ)我が家の窓の灯(ハ)大陸旅情(二)市丸(イ)隅田しぐれ(ロ)日本橋(三)楠木繁夫、市丸 日の丸ざくら 佐伯孝夫作詞・佐々木俊一作曲
七・五〇(大)われらのうた(二)男海ゆく(三)南進男子の歌(獨唱)阿部幸次(ピアノ伴奏)JOBK唱歌隊男聲部 栗林正晴
八・〇〇(東)軍事解說
八・一〇(東)ラヂオ小說『草枕』畫家 御橋公外(解說)和田アナウンサー(伴奏)東興(作曲)乘杉昭博
九・〇〇(東)浪花節『越の海軍襲』篠田實
九・四〇(東)時報・ニュース(城)氣象通報・天氣見込、ラヂオメモ・明日の番組
一〇・一〇(城)地方へのニュース

第二放送

午前七・五〇 宮城遙拜(第一放送)
七・五一(東)ラヂオ體操
九・二〇(城)鮮語講座、衛生メモ
正午(東)時報、默禱、今日のお知らせ
午後〇・〇五 ヴァイオリン獨奏(レコード)
〇・二〇 ニュース

一・二〇 家庭の時間 家庭への希望(學校より) 尹亨模
四・〇〇 ニュース・職業紹介
六・〇〇 唱歌集 DKコドモ唱歌隊
六・二〇 童話 希望の丘 青山鶴夫
六・四〇 子供の新聞
六・四三 母の學校 環境の美化 福島玲子
七・〇〇(東)時報 國民總力の時間 愛國班と綠化運動 柿木德二
七・一〇 通俗科學講話『生物』 李根慶
七・二〇 ニュース
八・〇〇 交響曲と國樂 赤壁歌・外 申快童
八・二〇 洋琴と細笛 寒山道・外 闕完植
八・四〇 輕音樂 連續演奏 牧野音樂團
九・二〇 中等國語講座 四分五裂の新羅 申鼎言
九・四〇(東)時報・ニュース、氣象通報、天氣見込、ラヂオメモ、明日の番組 金鳳姫
一〇・一〇 地方へのニュース

明日のきゝもの

午後〇・〇五(東)新日本音樂 [illegible] (レコード)
〇・三〇 ニュース
一・一〇(城第二)家庭の時間(釜山・清津・咸興・平壤)婦人への希望(家庭から) 岡島敏子
六・〇〇(東)物語 [illegible]
七・三〇(大)われらのうた 子供の頌春(ピアノ伴奏)JOBK唱歌隊女聲部 武澤武
八・〇〇(大)地唄 おらんだ萬歳

新刊紹介

▲強く生きんとて(マルセル・アルラン著、堀口大學譯)本書は神を失つた人間の不幸が描かれてゐる、著者は人間の弱點を剔抉してゐる。然し、彼は人間の弱點に心をひかれ、感動してゐる、これが彼の最初から一貫して變らぬ文學觀の現れである、自己完成の手段としての文學以外には認めない、即ち、彼は文學によつて人間性を追求し、その醜しい混亂と苦悶の上に新しい調和を發見しようと希ふのである、推奨すべき良書と思ふ(一圓五十錢・送料十錢・東京京橋・銀座西一丁目・實業之日本社)

▲女學生記(細川武子著)小學校女學校、花嫁學校にそれ〴〵十年間教鞭を執つて來た著者が、眼に映つた女學生の心の姿を、忠實に記し、もつて溌みきつた心境を吐露したものである。故に女學生そのものゝ讀物であると同時に女學生をもつ父兄の必讀すべき書であると思ふ(一圓五十錢、東京・麴町・丸ノ内三丁目、有光社)

▲東亞聯盟(四月號)皇道か王道か、國防論、東亞聯盟推進の意義、米國の猶太問題(四十錢・東京・麻布・櫻田町、東亞聯盟協會)

▲文藝情報(三月下旬號)歷史小說問題、文學者の生活、新しき描寫について、新しき指導方向、最近の大衆文學界の動向、其他(二十五錢、東京、小石川、林町、櫻蔭社出版部)

▲鐵チビ君物語(由利聖子著)薫りのやうな清い物語を、玲瓏玉の如き詞藻にて綴つたもの、小女小說の金字塔として讀む(一圓五十錢、東京、京橋、銀座西一丁目、實業之日本社)

効く濕布藥 ビスメン Bismen 肺炎・感冒 氣管支炎 神經痛 ロイマチス 打撲・捻挫 藥効力強く速にして副作用なき新製劑の粉末劑 用途廣汎 藥價低廉 價一五〇錢 一圓八十錢 東京神田 大木合名會社

ビタミンBは必需の榮養素 もしこの成分が體内に不足すると、胃腸の機能が鈍り、食慾、消化、便通に異狀を起します。特にわれ〳〵日本人の主食たる米飯が充分に燃燒同化されません。筋肉や神經への榮養補給がとゞこほり、疲れが永びきます、痛みや凝りを覺え、つひには脚氣に移行します。然もこの貴重なBは體内に蓄積せられず、餘剩分は體外に排泄せられるため常にその補給を怠せにし得ないのです ビタミンBの濃厚且つ簡單な補給法としてB₁B₂…B₆複合體の綜合効果を誇るエビオス錠が効果的です。 エビオス錠 馬越臨床醫學博士領撰 橋谷農學博士… 三〇〇錠…一圓六十錢 一〇〇〇錠…四圓八十錢 大日本麥酒株式會社 東京・大阪 田邊商店 15豆對1197

女性と美 婦人科 治療の新原理 女性の方が、きめ細かく色白く、而も女らしい心の淑やかさの備へられてゐるのも、全て卵巢其の他の器官から分泌される女性ホルモンの働きに依るものでございます。從つてこの女性ホルモンの分泌器官の故障で…不完全であつたり、或ひは一寸した動機で婦人科に病原菌の侵入を受けますと婦人科内部の疾患を惹起し、子宮内膜炎、月經困難、帶下、下腹部の痛み、冷え症、貧血、頭痛、眩暈、のぼせ、耳鳴… 之が治療には…ホルモンと女性ホルモンの補給に病源を根本から除去する治療方法による事が、最も肝要な事でございます。 ★…目の縁の黑ずみ、小皺、吹出物、やせ、不妊症、ラッパ管炎、卵巢炎など複雜な諸疾患の諸症狀が現はれて參ります。 第一… 永年、處女方、奧樣方の別なく諸外國の御婦人間に近來盛んに愛用されてゐる…一歩進んだ婦人科藥「複方・惠乃玉」は今般又々、形狀、製法、配劑內容等の改良發明、大進歩をとげ使用感觸る爽快!然も獨特優秀なる女性ホルモンを始めジルベル、ヒヨスチアミン等十八種配劑數十成分を含有し、前記婦人科諸症狀の完全治療を計ると共に、ホルモンの補給と之が分泌を促し、全身的に生理機能を旺盛にし貴女の潑剌たる「若さ美しさ」を取戻して參ります。効め早く藥價は低廉新發賣品ぜひお試めを 因に、藥價は(全部補助藥充填式)三週一圓十錢、五週一圓八十錢、十週三圓五十錢、廿週六圓五十錢で…全國藥店にあり。尙品切等の節は、直接左記本社宛御註文下されば、新發賣の惠乃玉に新女性醫學書急送す 發賣本社 東京井之頭公園南通り 貴命製藥株式會社 電話=(代表)吉祥寺八番 振替=東京一七七番 支店=大阪・京城・奉天

全快の喜びと感謝の生活 千葉縣印旛郡 石部キョ 御社益々お榮えの事お喜び申上げます。私は十五歲頃より物がおり始め、左程氣にもしませんでしたが、だん〴〵ひどくなり母にも話す事が出來ず、一人悩んで居りました所、或日友達より惠乃玉が大變良い事を伺ひ、早速御送藥願ひ使用致しました所、只今ではすつかり全快致しました。今迄誰にも話す事が出來なかつた悩みも打忘れ、本當にわたしは幸福となり毎日喜びと共に感謝の日を送つて居ります(後略)。

無代進呈 本社獨特科學的進歩の新發賣品…「惠乃玉」を廣くお試し戴くため、只ハガキに「…城日報で見た試藥送れ」と書いて下記本社「華仕部」宛お申込み下されば、新發賣「惠乃玉・週間分」並に女性醫學參考書等多數取揃へ秘密送呈向し申上げます。其旨お書添へ願けば其方の參考書、試藥並に姙娠早わかり差送で居ります。

複方 惠乃玉 一歩進んだ婦人科藥 新發賣品 生理日時も是非これを!順調にし痛み治す

ホルモン・ヴィタミン配合で 肌を美しく健康にする クラブ美身クリーム 實業部外品 公定價格品 ●肌アレを防ぐ ●淨化と衛生に ●健康美容に クラブ藥粧品 CN-57

子供の常會には忘れずに! コドモトナリグミ 子供の隣組常會には一箱あれば二十人の子供さんにくばれます 五錢・十錢 森永ミルクキャラメル MORINAGA'S MILK CARAMEL 森永製菓株式會社

精力強進劑 參茸トニク

安い丈夫な化靴 訓練用 高年訓練用上靴 改良擬皮編上靴 金十一圓九十錢 金八圓七十錢 紳士用 紳士短靴 警用短靴 金十九圓 金十一圓 特殊修理靴 優良古靴を修理した靴ですから耐久力實通の安い事は請合として最も實用品です 中古編上靴 中古短靴 金六圓二十錢 金五圓二十錢 金四圓八十錢 改良擬皮女學生靴 八文ヨリ九七マデ 十文以上 金四圓三十錢 金五圓也 名古屋市東區 大勝合名會社

●頭痛にノーシン●

經濟電球! 50燭球が42ワツトの電氣代ですみます……… 新燭光制 電力二割節約の二重コイル纎條 新マツダランプ ★援護の光に輝く更生★ 東京芝浦電氣株式會社 マツダ支社 A-20

夕刊 京城日報
京城府太平通一丁目三十一番地 京城日報社

水産報國運動指導要綱成る
增産に總力集中
生産配給に計畫性賦與

國民總力聯盟殖産部では過般朝鮮水産聯盟を結成、國民總力運動の有力な一翼として活潑なる水産報國運動を展開することになり、先般來事務當局において『水産報國運動指導要綱案』を練つてゐたが、このほど左の如く成案を得、廿六日穗積殖産局長談と共に右要綱を發表した

報國運動指導要綱

一、指導方針
公益優先、職域奉公の精神に則り水産報國の實踐具現化を期し以て時局下水産物の重要需要の充足、滿支への供給及び第三國向輸出の振興を策するため水産業の總力を擧げこれが生産力の維持增進を圖るを以て指導の目標となし之がため左記事項の徹底を期するものとす

一、水産業に於ける計畫生産と計畫配給
生産力の維持增進を圖るを以て本運動の指導の目標となしたるところ時局の進展に伴ひ所要資材の消費規正は益々强化せられたるにつきこれが有効適切なる配給をなし一面事業の調整を圖り以て最大の生産能力を發揮せしむると共に生産物の配給の合理化を圖るものとす

二、漁村指導
時局下諸般の情勢に順應して漁家の指導に、加ふるに漁村部落を單位とする指導を實施するものとす

二、指導機構
一、行政系統 (1)本府及道に在りては本要綱に掲ぐる指導の實務は水産事務主管課において擔當しその他一般府郡島事務は國民總力課において主管するものとす
(2府郡島其の他) 府郡島に在りては前項に準ずる機關これを擔當することとし尙漁村指導に在りては邑面においてこれに當る、漁業組合の設立せられ居る地方においては當該漁業組合をして邑面と相提携せしめこれに當らしむるものとす

二、總力聯盟系統
本運動の實效を擧揚する爲左の通り聯盟を結成し行政機關との聯繫を緊密ならしめ彼此表裏一體となり實踐運動の徹底を圖るものとす
1、本運動の中央機關として國民總力朝鮮聯盟の下に朝鮮水産聯盟を、その下部組織として道（忠淸北道を除く）に道水産聯盟を、その下部組織として府郡島に水産聯盟を設置するものとす、但し府郡島水産聯盟にありては事情によりこれを設置せざることを得るものとす（水産聯盟の組織大綱別紙の通）
2、府郡島水産聯盟（府郡島水産聯盟なき場合は道水産聯盟）の下部組織として漁業組合に漁業組合聯盟を設置し必要の地に漁業組合聯盟支部を設置せしめ愛國班を通じ實踐事項の具現に邁進せしむるものとす
3、各水産聯盟は夫々所在地聯盟の一因子たらしめ横の聯繫を圖るものとす（指導部に連絡系統別紙の通り）
4、水産聯盟の實踐項目は水産業としての純然たる職域奉公の分野に限定し重複を避く從つて水産業者と雖も一般國民として一般愛國班員たるの責任を果すは勿論とす

水産聯盟大綱

一、中央組織
一、名稱 國民總力朝鮮水産聯盟
二、構成員 水産團體にして其の地區二道以上の區域に跨るもの及道水産聯盟を以て構成す
三、役員 會長朝鮮總督府殖産局長▲顧問 學識經驗ある者の中より會長之を委囑す▲理事長 朝鮮總督府水産課長▲理事 朝鮮水産聯盟の構成團體の役職員其の他學識經驗ある者の中より會長之を委囑す
評議員 朝鮮水産聯盟の構成團體の代表者並に學識經驗ある者の中より會長之を委囑す
參事 會長之を委囑す
四、職員 主事、書記、技手其の他の職員は朝鮮總督府水産課職員及在城水産團體の役職員其の他の中より會長之を委囑又は任命す
五、聯盟の維持方法 經費は朝鮮水産聯盟の構成員よりの醵出其の他に依る
六、其の他 朝鮮水産聯盟には事務遂行の圓滑を期する爲部を設置し得るものとす

二、地方組織
一、道 名稱 國民總力『何』道水産聯盟
構成員 水産團體にして其の地區二以上の府郡の區域に跨るもの及府郡島水産聯盟を以て構成す
役職員其の他 會長 道産業部長、顧問 學識經驗ある者の中より會長之を委囑す、理事長 道水産事務主管課長、理事前各號以外の役職員及其他の事項は朝鮮水産聯盟に準ずるものとす
府郡島 名稱 國民總力『何』府郡島水産聯盟、構成員 當該府郡島管內水産團體を以て構成す、役職員其の他（イ）理事長府尹、郡守、島司（ロ）其の他の事項は道水産聯盟に準ずることとし經費は道水産聯盟よりの交付金又は構成員よりの醵出其の他に依る

八中全會延期
【香港廿五日同盟】廿五日開會の豫定であつた八中全會は同月迄に各地より重慶に到着した委員が法定數に充たないため一兩日間延期し法定數に達するのを待つて開會することとなつた

學務課長會議
各道學務課長、視學官會議は廿六日午前九時半第一會議室で開催、宮城遙拜、護國の英靈並に皇軍將兵に感謝の默禱、皇國臣民の誓詞齊唱、鹽原學務局長の挨拶の後、國民學校、靑年學校改組に關する指示、打合せを行つて第一日の日程を終つた
なほ第二日の廿七日は同じく午前九時半開會、指示、打合せをなし午後三時半から古川保安課長の講演を聽く豫定になつてゐる

農村の婦人活動 促進費用醵出
安城郡外廿郡の大地主
部落生産力擴充計畫の遂行に伴ひ農村婦人勞動の積極的活動が要望される事とされるに至つたので、總督府では四月匆々百六十名の婦人指導者を六原道場に派遣するのを始めとして婦人共同作業班の編成、農繁期託兒所の擴充、農繁期共同炊事の實踐など各般の施設を擴充せんとして準備を進めつゝあり、かくて婦人勞動組織は益々强化擴充されるに至り、農場、地主など部落生産擴充に直接關係を有する方面の自發的協力が要請されるに至つた、この秋に當り京畿道安城郡外二十ケ郡の大地主は本府の對策にいたく共鳴、よりよく協議中であつたが徹底的に協力することを申合せ、この程本府農林局に對し農村婦人活動促進に要する費用を醵出するところがあり、農林局でもこれら地主の時局に處した眞實な態度に感激し、京畿道大地主の申出をうけることゝなつた、而してこれが地主の醵出は各道の地主報國會或は組國學仕會などに多大なる反響を呼び、この種地主の醵出は各道に波及し、惹いては農業生産力擴充に測り知れざる好結果を齎すものとして期待されるに至つた

海鷲、鷹潭を爆擊
【○○基地廿六日同盟】中支艦隊報道部二十六日發表＝鮎田部隊長の率ゆる海軍江上飛行隊は廿五日午前鷹潭を爆擊して鷹潭及び曉坊を攻擊、鷹潭北方の倉庫群及び曉坊の中央にある大建築物を爆擊紛碎、猛烈に炎上せしめたり

獨の對希臘攻勢
ユーゴー樞軸參加 不可缺の條件具備
【東京電話】前大戰後の新興國として天然の要塞を有ち、バルカンの安定勢力であつたユーゴーは遂に三國同盟條約に參加調印、樞軸の一翼として歐洲新秩序建設を目指して再發足することになつた、今回のユーゴーの參加によつてバルカンにおける樞軸不參加國はたゞ希臘のみとなりスロヴアキヤ、ハンガリー、ルーマニヤ、ブルガリヤの各國が擧げて樞軸陣營に投ずることとなつたことはバルカンを繞る樞軸對英米の外交戰において樞軸側が決定的勝利を博したものとして重大意義をもつばかりでなく、今後の歐洲戰に至大の影響を及ぼすものとして極めて注目される
卽ちユーゴーが昨年、六月の獨伊講和において樞軸中心の外交政策を採擇、かつパウル攝政は擧て對獨親和政策の意向を抱いてゐたにも拘らずその樞軸への正式參加がかやうに遲延したのは小數民族が併立する大戰後の複雜な國內事情及び最近の東地中海におけるイタリーの戰況、或はソ聯の牽制などによるものであるが更にキヤンベル駐ユーゴー英公使がバルカン訪問のイーデン英外相の指示を受けてユーゴーに對し英側に立つて參戰すべきことを極力勸說し、もし然らざる場合はイギリス勝利の曉に悄烈なる報復あるべきことを覺悟すべしと述べレーン駐ユーゴー米公使もまたユーゴーが英側の提議を受諾すべきことを希望すると申入れたなど英米共同の恫喝が續けられたことを見逃せない、然しながら歐洲戰局の動向を達觀せるパウル攝政初めツウエトコウイッチ首相、マルコヴイッチ外相などユーゴー政府首腦部は廿日の攝政會議において對樞軸接近の最後的態度を決定し、三相の辭表を受理し直ちにその新陣容を整へて樞軸との協調態勢を整へたものである、今やユーゴーの樞軸參加によつて獨伊はバルカンにおける英勢力を一蹴して軍事上、政治上、外交上の絕對的優位を確立し更に經濟的にも最近締結せられた獨伊、ユーゴー經濟協定の關係を深めたばかりでなく、これを獨、伊側の當面する作戰的見地より見ても獨軍のギリシヤ進擊に不可缺の一前提條件が具備さるゝに至つたことを意味するもので、バルカン外交戰の終結を待つて豫想さるゝ對希臘武力戰の新展開こそは眞に刮目すべきものがある

英米の攪亂策失敗
【ベルリン廿五日同盟】ユーゴーの三國同盟加入調印に關し獨外務當局は廿五日バルカンを攪亂せんとする英米の企圖は失敗なることが確認された旨指摘し次の如く語つた
英は調印の前日までユーゴーに種々の脅迫を試み、又はユーゴーの在外正貨及び船舶の沒收、地中海航行の妨害などを以て脅迫を試みた、過般イーデン英外相がベオグラードを訪問した際、トルコ、ギリシヤ、ユーゴー三國を連ね防共同盟と稱する反樞軸戰線を結成せんと企て、現にギリシヤ國境には三萬五千の英兵を集結して脅迫を加へてゐると傳へられた、然しユーゴーは歐洲に所屬する國家なることを自覺し、三國條約の第一線に立つ國として樞軸に協力するに決定した、吾人はユーゴーが前大戰においても賢明な現實政策を取つたことを想起せざるを得ない、吾人は經濟的にも政治的にもユーゴーを助けて來たが、英は條約を締結しながら何等の助力を與へず、寧ろその目的はユーゴーの國土を荒廢せしめんとするにあつた、ユーゴーは今回の加盟により戰爭と破壞から免れた、吾人は樞軸陣に歐洲諸國のためにその協力を衷心より欣快とする

米、ユーゴーの資金凍結
ルーズ大統領、命令に署名
【ワシントン廿五日同盟】ユーゴーの樞軸加入の報に接したルーズヴエルト大統領は廿五日ユーゴーの在米資金の凍結命令に署名公布した、商務省の見積によればユーゴー政府並に民間の在米資産は長期並に無期限のものを合しておよそ百萬弗でその他に小額の短期資産があり、これに對してアメリカのユーゴー證券所有高は三千二百萬弗に上り、加ふるにユーゴー內における投資額は四百萬弗に上るものと見積られてゐる、なほ財務當局の說明によれば米國內銀行に對しては今後卅日間ユーゴー政府及び民間の預金から拂出しをなすことを許す旨の許可狀を發給することゝなつてゐる

獨、ユーゴに四條件承認
【ニューヨーク廿五日同盟】ユーゴースラヴイヤは廿五日三國同盟に參加完全に樞軸國の網下に入つたが、ヴイシーよりの情報によればユーゴーの國際的地位に國內情勢の特殊事情に鑑みドイツ政府は
一、ユーゴーの獨立保障
一、ユーゴー國境の不可侵
一、對樞軸軍事援助免除
一、戰後ユーゴにエーゲ海への出口を與へること
の四條件をユーゴー政府に對して承認したといはれる

軍隊通過の許可 獨伊は要求せず
ユーゴーに確約を與ふ
【ローマ廿五日同盟】獨伊兩國はユーゴーの三國同盟參加に當りユーゴーに對し戰爭中絕對に軍隊通過の許可を要求せずとの確約を與へた、チアノ外相よりツウエトコヴイッチ首相に宛てた右通達文次の通り
余はイタリー政府を代表して次の如く通達する名譽を有する、ユーゴーの三國同盟參加に當り獨伊兩國政府はユーゴーの主權と領土保全を如何なる場合にも尊重するとの決意をこゝに確認する、余は獨伊兩國政府は戰爭繼續中ユーゴー領土內の軍隊通過許可を要求せずとの申合せを獨伊兩國政府とユーゴー政府との間に取交はせることをイタリー政府を代表して閣下に通達す

伊軍首腦部更迭
【ローマ廿五日同盟】イタリー政府は廿五日左の如く軍首腦部の更迭を發表した
任アフリカ派遣軍總司令官兼リビア總督 ガルボルヂ將軍
任參謀總長 ロアッタ將軍
任參謀次長 ルッシー將軍
免アフリカ派遣軍總司令官兼リビア總督 グラチアニ將軍

英主力艦が出動
大西洋上の獨艦搜索
【ロンドン廿五日同盟】廿五日のイギリス海軍省發表によれば三月十日から十六日までの一週間における英船舶と聯合國船舶の擊沈數は合計廿三隻七萬一千七百七十三噸と最近一週間よりかなり減少を示したが、ドイツ側の發表によれば十八日以來今日までに合計四十萬噸近くの船舶を擊沈したといはれるから來週の英海軍省の發表は極めて注目されてゐる、從來ドイツは主として潜水艦による商船擊沈を行つて來たが、最近は二萬六千噸級の主力艦シヤルンホルスト號及びグナイゼナウ號を大西洋に出動せしめてゐることが判明しイギリスの通商に新たな脅威を與へてゐる
これに對し英海軍當局は三萬五千噸のマラヤ、ネルソン級の主力艦が出動、ドイツの『通商破壞者』を搜索してゐるとのドイツの放送を全くの造り話だと一笑に附してゐるが消息筋の意見によれば有力な主力艦が出動してゐるのは事實のやうである、英國の主力艦は裝備においてドイツの主力艦に優るが速力は廿三乃至廿五ノットで獨艦の廿九ノットに及ばず、假令敵艦を發見してもこれを擊滅することは極めて困難でしかも廣漠たる洋上で敵を發見するのは藁の中の針を見つけるやうな問題だといはれてゐる
ドイツの通商破壞者はフランス西海岸を基地としてゐると見られるが、獨海軍は以上二隻の主力艦の他三萬五千噸の主力艦一隻、一萬噸の袖珍戰艦二隻、一萬噸巡洋艦三隻乃至四隻、六千噸の乙級巡洋艦四隻及び驅逐艦若干の相當有力な艦隊を保持してゐるといはれるから、地中海作戰に本國防禦のため大部分の海軍兵力をとられてゐる英國にとつては獨海軍は依然として重大脅威となつてゐる

米の罷業波及
【ニューヨーク廿五日同盟】米の軍需工業の罷業は各地に波及增加の形勢にあるがベトレヘム製鋼所以外の比較的大規模のもの左の如くである
一、インターナショナル・ハーヴエスター社 罷業團ピケットと工場警備の警官隊との間に衝突あり罷業を指導するCIOは全シカゴの會員の總罷業を以て威脅を加へてゐる
一、フオード自動車會社 リンカーン工場の材料供給元たるミッドナンドスチール會社の罷業は依然解決を見ず、ために工場を一時閉鎖したこと十日間罷業の解決を見ない時はミシガン全州の同社工場は全滅の懼れありといはれる
なほこの他にデトロイトフオード工場では廿五日前後二回に亙り各一時間の作業の中斷が行はれ又サンフランシスコではAPFIの指導の下に造船所の從業員が爭議を起してをり罷業の形勢濃化してゐる

英商船武裝
米、海軍砲を拂下げ
【ワシントン特電】【廿四日發】聞說するにアメリカ政府はイギリス商船に武裝を施すため海軍砲の拂下げを行はんとしてゐるが、これは船舶不足に加ふるにドイツ海空軍の脅威に曝らされ猛襲が拂はぬ爲アメリカ諸港に山積してゐるイギリス向軍需品並に武器彈藥を急速に一掃せんとの意圖の下に一切のイギリス汽船に武裝を施さんとするものである

泰無任所相
【バンコック廿六日同盟】泰國東北軍參謀長ルアン・クリングサクデー・ビジト大佐は廿四日無任所大臣に任命された

氷洲水域まで封鎖範圍を擴張
ドイツ政府當局發表
【ベルリン廿五日同盟】獨政府當局は廿五日獨軍の海上封鎖水域をアイスランド周圍の水域、デンマーク領にまで擴張する旨を發表した、その理由は最近英軍が不法にもアイスランドを占領しこれを基地として使用せんとしてゐることに對應する措置であるといつてをり封鎖水域に出入する船舶はその國籍の如何に拘らずこれを擊沈する旨警告した

迎合的改組反對
軍部、翼贊會の發展支持
【東京電話】陸海軍當局では翼贊會改組に關する內閣三長官の試案に重大關心をもつて檢討を遂げると共に、陸海軍共同試案を作成してゐるが、廿六日中には武藤陸軍、岡海軍兩軍務局長より富田書記官長に軍部案を提出して改組に關する軍部の要望を表明するものと見られる、しかして陸海軍としては翼贊會に對しては設立以來終始一貫して國防國家を確立する熱意から翼贊運動の健全なる發展を希望してをり、今回の改造についても發展的改造の行はれることに對しては熱意を以て推進し、その根本方針として
一、翼贊運動一體の徹底强化を期し理念方向は寸毫も變化すべきでない
一、翼贊國民組織運動の指導的中核體としての役割を發揮し擴充せしめること
一、政府と表裏一體の緊密化の徹底を圖ること
を具現する軍部案を作成しこれが運用に當る人事の刷新についてはこの理念に徹底し軍官民協力し得べき人材を起用すべきであるとして政府に要望するものと見られるが、もし政府がこれに反して一部現狀維持勢力に迎合しその陣容を構成せんとする場合は軍部としては絕對に反對であるとの强硬決意を抱いてゐる

副總裁 林大將有力
【東京電話】大政翼贊會の改組に關する政府原案大綱はいよく廿五日の近衞首相と平沼內相並に有馬事務總長との會見によつて確定的となり、然も近衞、平沼兩相會談に先立つ平沼、東條會談及び有馬、風見協議によつて改組に伴ふ翼贊會の最高人事に關しても大體その方向を諒めることが出來たので、いよく議會休會以來二箇月にして問題の翼贊會改組にこれに伴ふ副總裁の人選、人事刷新の問題が固つて來たので今回の改組により近衞總裁の下に翼贊會の事實上の指導者ともなるべき副總裁の人選が最も愼重に進められつゝあり、これが最適任者として元首相現內閣參議林銑十郞大將が最有力候補者として擧げられるに至つた
近衞首相よりは未だ同大將に對しては正式に交涉は進められてゐないやうであるが副總裁の設定が確定すれば同大將の就任は確實と見られる

第七十六議會閉院式擧行
優渥なる勅語を賜ふ
【東京電話】戰時下第六回目の第七十六通常議會は廿五日を以て終了したので廿六日貴族院において閉院式が擧行された、この日 天皇陛下には親臨あらせられず近衞首相以下各閣僚、松平、佐々木、小山、田子貴衆兩院正副議長以下兩院議員參列、定刻午前十一時近衞首相は恭しく玉座に向つて最敬禮の後諸員最敬禮裡に優渥なる勅語を奉讀し、次いで松平貴族院議長勅語書を拜受し同十一時五分滯りなく式を終了した

閉院式勅語
【東京電話】議會閉院式に賜りたる勅語左の如し

勅語
朕貴族院及衆議院ノ各員ニ告ク
朕本日ヲ以テ帝國議會ノ閉會ヲ命シ倂セテ卿等克ク朕カ意ヲ體シ協贊ノ任ヲ竭セルノ勞ヲ嘉ス

御慰勞の酒饌
【東京電話】第七十六帝國議會は廿六日の閉院式をもつて終了するが、天皇陛下には廿七日午前十一時五十分御豫定により正殿において近衞首相以下各國務大臣、貴衆兩院正副議長以下兩院議員、政府委員、各大臣秘書官、兩院事務官、高等官等議會關係官に對し拜謁仰付けられ終つて正午豐明殿において一同に對し御慰勞の思召をもつて酒饌を下賜せられる旨廿五日仰出された

天皇陛下親臨
けふ學習院卒業式
【東京電話】皇太子殿下の御修學に光榮の學習院では廿六日天皇陛下の行幸を仰ぎ、殿下御入學御最初の卒業式を擧行、畏くも皇太子殿下には優秀の御成績をもつて初等科第一學年を御修了あらせられた
この朝、皇太子殿下には午前八時四十分東宮假御所御出門、學習院に御到着あらせられたが、下各宮殿下方に御對面の後式場に臨御あらせられた、殿下には前方中央に進ませられ御父陛下に最敬禮の御後、更に山梨院長の前に進ませられ初の御修了證書を受けさせられたが、御立派な御態度に一般學生父兄等はたゞ恐懼し奉つたのであつた、次いで御在學中の各皇族殿下に卒業證書、修了證書が授與され、次いで各學生に卒業、修了各證書、御下賜品等が授與され第五十一回卒業式を目出度く終了、陛下にはそれより陳列室にて各種成績品を天覽の御後
午前十時五十五分運動場に臨御、二十分餘りに亘つて學生の馬術、體操、教練、分列行進等を御熱心に臺覽せられ、御少憩の御後、諸員奉送裡に午前十一時二十五分學習院を御發、天機麗しく宮城に還幸あらせられた
御下賜品拜受の光榮の卒業學生は次ぎの五名である
▲初等科 醍醐忠久
同 犬養康彥
▲中等科 赤津政章
▲高等科文科 橋口收
同理科 今泉常正

時の録音
×ユーゴーも遂に樞軸の如く三國條約に參加。
×樞軸外交に凱歌高く、バルカンにおける地盤は愈よ固し。
×而もけふ松岡外相が獨逸に到着する、堂々天地を壓する新秩序建設の響きを聞け。
×時しも米國の罷業は益々擴大、ベスレヘム製鋼の鐵鋼工場を勞働者が包圍してゐる。
×オーイ、反樞軸國の面々、顏色ありや！。
×大阪在住半島人の赤誠兵器、福岡縣在住勞務者の獻勞、喜ばしき報の內地便りだ。

―人―
◇横山勇氏（東大門署高等主任）新任挨拶のため廿六日來社
◇齋藤七郞氏（京城保護觀察所保護司）新任挨拶のため廿六日來社

ソ聯京城總領事南總督訪問
ソ聯京城總領事ジョフ氏は二十六日午前十一時總督府に南總督を訪問、暫時歡談して辭去した

三國志【462】
吉川英治（作） 矢野橋村（畫）
（出廬の卷）

報恩一隻手（二）
いま、曹操のまはりは、甲鐵燦爛たる諸將のすがたに埋められてゐた。
なにか、布陣圖のやうなものを誼んで、諜議に帰首してゐるところだつた。
『たゞ今、羽將軍が着陣されました』
うしろの方で、卒の一名が、高く告げた。
『なに、關羽が見えたか』
よほど欣しかつたとみえる。曹操は諸將を打捨てゝ、自身、大股に迎へに出て行つた。
關羽はいま營外に着いて、赤兎馬をつないでゐた。曹操の出迎へに恐縮して、
『お召の使をうけたので、すぐ拜謁のこれに參つて、使命を識して來ました』
馬の鞍を叩きながらいつた。
曹操は、こゝ數日の敗戰を、ことばも飾らず彼に告げて、
『ともかく、戰場を一望してくれ給へ』
と、卒に酒を持たせ、自身、先に立つて山へ登つた。
『なるほど』
關羽は、襲のうへに、腕を拱んで、十方の野を見まはした。
野に滿ちくてゐる兩軍の旗旌は、まるで蔓茶をきれいに置いて、大地に陣形を描いたやうに見える。
河北軍のはうは、易の算木をおいたやうな象。魚鱗の正攻陣を布いてゐる。
曹操の陣は、ずつと散らがつて鳥雲の陣をもつて迎へてゐた。
その一角と一角とがいまや入り亂れて、揉み合つてゐた。折々喊聲は天をふるはし、鎗刀の光りは日に燦いて白い。どよめく度に白紅の旗や黃綠の旆は、嵐のやうに搖れに搖れてゐる。
物見を連れたひとりの將が驅けあがつて來た。そして、曹操の遙くにひざまづき、
『またも、敵の顏良が、味方の陣頭へ驅きに出ました…。あの通りです。』
顏良と聞くや、味方の士卒も怯氣づいて、いかに勵ましても崩れ立つばかりで……』
曹操は嘆ぎながら叫んだ。
『さすがは强大國、いまゝで曹操が敵として見た諸國の軍とは、質も裝備も段ちがひだ。なかなか河北の人馬は』
と、嘆息した。
關羽は、笑つて、
『丞相・あなたの御眼には、さう映りますか。それがしの眼には、顏良の陣營に並べて埋葬する犬鷄の土偶や泥人形のやうにしか見えませんが』
『いや、いや、敵の士氣の旺なことは、味方の比ではない。馬は龍の如く、人は虎のやうだ。あの一旒の大將旗の鮮けさが見えんか』
『はゝゝ。あのやうな虛勢に向つて、金の弓を張り、玉の矢をつがへるのは、むしろ勿體ないやうなものでせう』
『見ずや、羽將軍』
曹操は指さして、
『あの纖めく錦旆の下に、いま馬を休めて、刷にわが陣を睥めまはしてをる物々しい男こそ、つねにわが軍を惱ましぬく顏良である。なんと見るからに萬夫不當な猛將らしいではないか』
『さうですかな。顏良は、背に標を立てゝ、自分の首を賣物に出してゐる恰好ではありませんか』
『はて。けふの御邊は、ちと豪語が多過ぎて、いつもの謙讓な羽將軍とはちがふやうだが』
『その筈です。こゝは戰場ですから』
『それにしても、餘りに敵を輕んじ過ぎはしまいか』
『否……』
と、身ぶるひして、關羽は凛と斷言した。
『決して、廣言ではない證據を、いますぐお見せしませう』
『顏良の首を、余のまへに引ッさげて來ると云はれるか』
『――軍中に戲言なしです』
關羽は、士卒を走らせて、赤兎馬をそこへ曳かせ、盔をぬいで鞍に結びつけると、靑龍の偃月刀を大きく抱へて、忽ち山道を驅け降りて行つた。

羽車ソース・羽車ソース
羽車ソース
一家一瓶！ 卓上の華！
全國百貨店有名食料品店ニアリ
朝鮮總代理店 新興綿花株式會社

土には肥料 身體にホルモン
心臓や胸や胃の弱りに
特種動物ホルモン 精膽療法

動悸や息切れ、ね汗を治め、食慾を增す
病の進む春先きは、內臟へ充分の養分をつけねばなりません。
この養分の中でも特に大切なのは、內臟の働を强め、病氣を消散させる作用のある、抗病ホルモンの補給が肝要です。それには……昔から重病や救急用に珍重される、麝香、犀角、熊膽、牛黃、眞珠其他數種の特種動物精膽を配伍した『救心』が評判です。
この精膽類は、極寒極暑の山奧、荒野、深海等に棲む强精動物のホルモン質で、分子は實に細かく、弱つた胃腸にも良く吸收されて內臟への同化が早く、血の働きを强め、全身の抗病ホルモンを增すのが特長です。
ですから『救心』を服むと、病の因に大きな更生力がつき、諸症狀は散つて、芯から丈夫な身體になれるのです。早速御體驗アレ

衰弱體も元氣に、食は進み
晴々と毎日山で荒仕事
青森縣下北郡脇野村 向川仁太郞 當二十三歲

（前略）お蔭で救心服用後二週間目頃より、便通好調となり、腹張りも少くて、食慾が進み、次第に身心共に晴々となりました。今は每日山へ入り、木を伐つたり、種々の荒仕事をしても何らの障りがありません。
救心藥價は一週分一圓、二週分三圓五十錢、三週分五圓で藥店デパートにあり。品切の節は救心本舖へ

特種動物精膽藥『救心』のキヽメある症狀
●心臓の病て苦しむ人
●肋膜や肺のよくない人
●胃弱で食慾の進まぬ人
●心臓弱く動悸や息切の人
●胸が弱く熱やセキの出る人
●盗汗で夜分ね苦しい人
●神經痛で手足の痛む人
●心臓脚氣で苦しむ人
朝一夕一粒
目下「心臓の手當と食養生」の本を、ハガキでお申込みの方へ無代で進呈致します

東京市京橋區西八丁堀二ノ一 發賣元 救心本舖 電話京橋二〇一番・九〇四番 振替東京七二六番

晴の合格者

京城高等商業

馬場武俊、玉川雅彦、津田甫、河野櫻、伊藤安健、東條敬次郎、澄川正三、森和夫、奥富穂雄、藤田榮世、菅原進、隈部信、松井忠男、鈴川源太郎、鷹田邦英、熊本重文、伊東祐二、小山隆三、三和茂雄、正彩基國、方得允、土肥清二、濱本正賞、東政雄、大森一郎、清水守、中村信義、弘中弘二、利川清昭、尹炳漢、松岡邦榮、本條元、池児隆雄、金希福三郎、上野貫一、平井佐太郎、松野照雄、鷹田修、南舜錫彦、三和義昌、石川敏郎、久保清博、栗州太郎、野口節夫、大原道弘、徳川榮一、青圓瑛澤、秦政弘、林豐一郎、三浦勝美、豐川智淳、宮崎裕郎、鈴原鋼一、德川榮一、新井誠、鈴平高義、尾山功、山崎明、柿本定、中島清則、田中吉俊、濱野勝治、松井清、林忠司、石川誠次、平島彰、横江康彦、堀口喜美郎、牧野二六、村井三純、北迫貞幸、梁川昇二、白川太烈、大山田太郎、松原秀雄、石野正一、平野誠太郎、金澤吉昭、小蒲敏之、瀬尾寶、徳本仁彦、洋海泰平、横川泰夫、田中正人、渡邊正男、黒沼光夫、熊谷秀治、廣原健一、前島昌吉、白石英二、坂口重正、中込秀雄、赤松吉郎、山名泰之、大崎昭雄、永松光、田村韶高田吉治、山田稔、松本正、鄭本光海、瀧川金正、池田一治、三州雄龍、宮崎京一郎、永島義弘、光永保、徳川清一、海老本俊男、以上一〇九名

京城法學專門校

皇山貞彰、原田祐三郎、吉弘晃一、白石美錫、呈甫峻、松川茂成、新井義太郎、多良光男、赤和池豐作、岩村敏雄、近藤幸雄、大山高弘、金本慶夫、丘永彦、高橋治郎、平松忠明、金川佳衛、德山文鎬、豐川佰雄、岩崎紀彦、伊東秀宏、飯野武一、三浦五郎、三江文剛、伊藤道幸、李楊雨、樋口昇、田代輝夫、川野剛一、駒城俊相、德本淳表、鵜本茂、平本在鴻、柳原昭吉、安城正雄、中島久雄、閔原丙俊、佛章、德本淳、木島直惠、龍井煥源、良本康、吳養根、金本炳昌、金城健顕、橋川俊一、神村慶彦、安平文昭、高瀬敦雄、野村錬太郎、沈炳昌起、秋山芳雄、森俊憲、岩本敏夫、金泉相一、吉田禮元、菅原常英、末和昌、石橋敬男、木村達美、國山登、盛喜夫、向坊尚之、本龍見、宇鄭周浩、玉井登夫、市丸忠三、永川俊之、金宮大芳、勢津正繁、伊村吉光、文原良雄、蔵邊馨一、松村健一、内田勝將、神山元宏、石川雄三、市川幸夫、松村一、岸川正巳、櫻直敏、岩本鍾秀、高橋照男、松原隆信、吉岡將憲、金光文雄、淺利宇五郎、岩本辰之助、小林塚郎、船津正、中村龍夫、藤平俊男、西原宰玉、安藤基鐵、中村順一、永松昊、池田巖、河田清治、稻田八郎

水原高等農林

【農學科】金崗弘燮、平石煕廣、松本政上、橋本幹、河野喜一、本多誠、中村英二、木村龍太郎、前垣憲司、國部實、阿部和華郎、白井、知足、横山豐水、青松仁採、宮崎正行、古屋登、濱田秀之、津田多一、松原一雄、城戸淳、小林登美男、齊藤國信、水原稔、和泉、三三、三浦秀逸、國田好憲、增原清、正賞、山原光帖、金澤昇、孤葉淳、森近進、森田憲、伏原芳彦、甲斐金谷四三郎、宮城隆雄、色川興顧、照、山中正夫、荒木壽、江崎禎浪、【獸醫畜產學科】富田榮、奥井敏、山東元、猪又俊德、石黒則男、北岡慶澄、彫島精一、玉川渡、高崎勝人、西野村政秀、玉川渡、高原重雄、末生、立仙哲、國松治、武藤昌也、郎、坂梨日出男、鶴田紀夫、川崎豐彥、宮野勉、家入幸雄、松井三、平、金谷斐一郎、增田晃、吳春彼、清川榮一

【林學科】野村直綱、仲田義則、香宮信秀、青山尚志、柳時昇、菅原男、井手武雄、荒井憲治、山崎、清水平八郎、野田正樹、海老原周、吉村彰治、菊池正一、中川國帖、東英一郎、倉重正士、松原正昭、西村良雄、松本三郎、佐野善次、緒方貞夫、富田守、志岡忠、進搭、己、清水豐、龍寺寶、城戸榮一、山元耕一、勝園敏幸、吉原岩男、高木則雄、吉田孝夫、佐藤英夫、山代三千磨、延安基萬、木田三

京城鑛山專門學校

【採鑛學科】南里德民、平野茂之佐伯晋一、竹内英敏、川野靜一郎、山本世鎔、佐々木修治、荒井鮮太郎、華村仁平、川崎潤一郎、中村次男、小林英治、市川一郎、加治大山在玉、大芝憲治、林憲作、永木常允、高德正男、中村健、關久雄淳、豐村明、柴田正寳、岡田股大松秀一、吉野治明、蘭原榮哥、岸本倉部孝雄、相澤寶、中本一男、押海榮一、水上秀雄、竹本允植、幸村榮次郎、土井芳太郎、澤源内、平沼健一、寺岡富雄、難波宗章、昌山亮二、大塚政、文重煥、山田德次郎、吉田健雄、井上博明、岩

【冶金學科】大島治孝、古本豐隆原一義、古角太郎、進藤次郎、大坂勝義、氏家勝夫、李家厂策、松江德祐、松田茂、宮本金次、松山武生、信里善久、田中雅壽、松山政弘、大野宛己、四ツ谷三彦、春谷章夫、兒玉正、貞廣利幸、利川秀光、森山榮夫、西原愛澤、山本滋夫、小松吉馨、吉原正憲、福島清丸、高廣順彥、海印寺光憲、赤坂本吉人、直武康治、高野海、松

【鑛山機械學科】增田慶藏、西山遂、玄田允吉、三上義之、高橋春良、松元正人、中村節夫、守浩三玉岡清四、竹内將郎、三原健吉、西田剛、森山正夫、金城正武、本誠、西田守

京城齒科醫專

藤田實、內田重信、豐川在昌、小、下敏郎、私山研二、小野喜作、金光谷松、倉内勇吉

川德道、金城慶彦、加藤信夫、金海誠、金泉相鎮、西田善之助、金光斎欽、神林昊奎、良原清信、金杉直、波平剛一、行武正彦、江山道明、三元善正、田邊五男、金岡會鉉、西村初男、林村芳樹、安田秀雄、横田義男、刀根博愛、金城重信、金山健太郎、中原滋英、高田嘉彦、岡田光世、松本政憲、山本進上、國新一郎、山本昌和、宮本昌榮、三島正勝、金子靑治、德川泰錫、矢吹武美、井上碩人、倉田文次、土川一男、松本憲基、高原正裕、大林富男、進藤富雄、吉富照世、伊丹俊夫、重信康隆、關谷內叢、岡村茂洋、梯幸、金剛正明、田代武、高城倫次郎、原田五人、稻葉勝譽、古川勝德、金子道根、田代耕二、中野東平、安森正雄、楊原相申、高橋正清、有田芳雄、上原眞夫、中村一雄、赤沼正史

龍山虎一、久保田鎭次郎、林有禮、岸千里、林俊、和田義雄、河永和、金原慶雨、吉田公一、岩崎良道、佐々木慶郎、福島勝、飯尾谷夫、湊谷正成、工藤繁雄、右田光美、板谷正、佐野一、青山茂樹、鎌倉健二、西岡学、玄澤駿秋、横原靖二、松澤四郎、中西克行、堀越恵一、岩本哲哉、福島芳生、河本元一、横山敏彦、金林龍三、新木鵬榮、大岐良一、劉泰然、高橋祥二末廣敏、大塚一俊、谷口銀次、青山幸也、池田實、山崎啓郎、國廣信、豐田泰正、小野盛、高田久照、長浦幸男、久保義新、新谷淮彌、井上哲雄、三內海夫、羽田紀昭、井上哲雄、好淳之、吉田邦三、長谷川文雄、吉田榮也、數野久義、池田早一、濱野有人、山岡德彥、藤井伯之、福井一郎、藤井昌夫、藤本德七

宗教の名に隠れて 反戰祈禱文を撒布
女宣教師一味を檢擧

平壤在住の基督教系宣教師某外米人宣教師等は三日初旬以來全鮮の各派と通じ反戰謀略を企圖しつゝあることを探知した總督府警務局では各道に指令を發しかねて内査中のところ今二十六日午前八時を期し關係者十五名の一齊檢擧を斷行したが右に關し警務局では二十六日左の當局談を發表した

當局談　朝鮮における基督教長老會及び監理會の英米人宣教師中には、支那事變發生以來、今次の聖戰を帝國主義的な侵略戰爭であると妄斷して無智な多くの朝鮮人教徒に極めて巧妙に反戰思想乃至反國家意識を注入培養し當局の基督教指導に對しても終始頑迷な態度を固執して居り、殊に昨秋以來國際關係が緊迫するに連れ日本の眞意を曲解誇張して益々反日的態度を露呈し同事變下民心の機微なる動向に乘じ所謂反戰的信仰復興運動を展開しようと企て遂に萬國婦人祈禱會の指令の下に萬國婦人祈禱會の名を以て極端に不穩な反國家的、反戰的祈禱文數萬部を印刷頒布し全鮮の教會一齊に反戰的祈禱會を開催せしめようとしたのでありますが、幸に事前に事件を探知致しましたので、時局下治安確保の見地から本日關係者の檢擧を斷行致しました。曩には燈臺社の不穩事件があり今又斯の謀略事件が發覺するに至りました事は洵に遺憾に堪へない次第であります申す迄も無く當局は、宗教の正當なる宣布に對して彷害壓迫を加ふるやうなことは絶對に考へて居ないのでありますが、苟も宗教の美名によつて行はるゝこの種の反國家的な策動に對しては嚴重取締を加へて行くのであります一般も將來一層注意を拂つて不知の間に非國民的な罪過に捲込まれぬやう戒心すると共に、皇國臣民としての自覺の下に益々銃後報國に邁進せられんことを切望する次第であります

白衣勇士を慰問

本社では廿五日午後一時から來城中のキングレコード・オーケストラ一行廿名を伴ひ、龍山陸軍病院を訪れ、白衣勇士を前に約二時間にわたり自慢の歌謡曲、漫才、ダンス等で勇士達を慰問した

新京に季節外れの大吹雪

【新京特電】半歳に亘る氷の鎧から漸く解放されて國都新京には日一日増しに春色を加へ、兒玉公園の杏の蕾も膨らんで來た矢先、廿五日夜から廿六日朝六時にかけて突然季節はづれの大吹雪が襲來約十二サンチの降雪を見せなほ降り續いてゐる、街の人々は漸く脱ぎ棄てたオーバーを引張り出すやらで大狼狽だ　新京の晩雪は四月中旬となつてゐるので三月の降雪は珍しくないが、今度の大雪は中央觀象台開設以來の新記録で古老も珍しいと驚いてゐる

皇太子殿下第一學年御修了
兩陛下も御滿悅

【東京電話】皇太子殿下には廿六日學習院初等科卒業式終了後午前十一時廿分同院御發、宮城に御參内　天皇、皇后兩陛下に御對面御目出度、初等科第一學年を御修了の旨御挨拶を言上遊ばされ　兩陛下には殊のほか御滿悅の御模樣に拜されたと洩れ承るが　正午にはお揃ひにて御晝餐を召される

された御後、殿下には廣幡大夫、石川傅育官等を隨へさせられ午後一時五十五分宮城御出門、同二時五分東京驛御發車、同三時五分逗子驛御着、葉山御用邸に行啓あらせられた

三内親王さま御歸京

【東京電話】葉山御用邸に御滯在中の照宮、孝宮、順宮三内親王様には廿六日午後二時五分御揃ひにて同御用邸御出門、同二時十六分逗子驛御發、電車にて同三時十六分東京驛御着、吳竹寮に御歸還あらせられた、二十七日女子學習院卒業式に御列席あらせられる

對面の日を待つ
喜びに胸躍らせて—
靖國の遺兒一行・宿舍に安着

【東京（社電話）】東亞の礎として大陸の山野に散華した父兄と靖國の社頭で對面する半島の遺兒一行十五名は總督府二ノ宮屬につれられ廿六日午前七時半關係者多數の出迎へを受けて東京驛に到着した京城から直行の疲れも見せず玉砂利を踏み宮城前に整列、皇國臣民の誓詞を奉唱、新緑の銀杏並木街をお濠に沿つて宿舍軍人會館に入つた『富士山は頭だけしか見えなかつたが奇麗だつたね』『瀬戸内海の景色もよかつたわ』『朝鮮の家はお母さんも兄さんもみんな元氣です』と出迎へに來た伯父さん伯母さんその他親類の人達と遺兒との間に懷かしい會話が交される、一行中の大居竟君は崇山公立商業、鶴崎八重子さんは京城師範にそれぞれ入學試驗にパスしてをり、今度の社頭對面は二重の喜びである、なほ鶴崎秋代さんは郷里佐賀縣の白石女學校入學試驗のため一日おくれて廿七日佐賀班と同行東上する、一行は今日一日は外出せずゆつくり休養、明廿七日は午前十時半拓務省で拓務大臣、正午は中央朝鮮協會の招待會に臨み廿八日晴れの靖國神社參拜、廿九日は明治神宮に參拜する豫定である

靖國の遺兒朝鮮代表入京【寫眞＝宮城前の遺兒＝二十六日午前七時半（電送）】

これから山火事の季節
農林局から注意の通牒

貴重な資源である山林を一瞬に失ふ山火事は春季に入ると一層多くなるので總督府では廿五日湯村農林局長から各道に通牒を發して、周知徹底させることになつたが特に最近江原道内であつた五件の山火事のうち民家林野炭窯から飛火した實例もあるので危險區域内の野炭には萬全の方法を執るやう指示するところがあつた

身代り出席は嚴禁
四月一日の『愛國日』に備へて
常會の實践事項決定

國民總力京城府聯盟では來る四月一日の愛國日に備へて廿六日町聯盟常會の實践事項を左の如く決めてこれを各町聯盟に通告したが、これと同時にことに從來の愛國日の朝の常會に女中や雇人を代りに出席させ、肝腎の主人や主婦には朝寢を極め込む不屆者もあるので來る四月一日は主人か主婦が絶對に出席するやうに、を殺した、なほ四月一日は神武天皇祭を迎へるので、町聯盟常會申合事項には特に神武天皇の八紘一宇の御精神を誰にも判るやうに說いた印刷物を交付し御聖德を深く偲び奉ることになつた

▲各町聯盟常會でも全半一齊に行はれる『ランランラヂオだ起きだ』のラヂオに合せて午前六時卅分より開始する
▲レコード放送、國旗掲揚、國歌合唱、宮城遙拜、默禱は總てラヂオ號令に從ふこと
▲朝鮮聯盟關係者の講話を必ず聽くこと
▲午前六時五十分以降に各町聯盟それぞれ申合事項、前月報告をする
▲皇國臣民誓詞、萬歳奉唱、國旗降下をもつて長くも常會は卅分以内で終ること
▲空地、廣場などで常會を開催する向きは至急ラヂオ受信の手配をしなければならない
▲報國決意その他必要なる施設については遞信局、放送局に依頼して積極的便利をはかる
▲會衆の整列禮作を一層嚴然規律的に行ふこと
▲主人又は主婦は必ず出席を嚴守

馬を愛しませう
一日から『愛馬週間』

戰線に、銃後に、目覺しい活躍をつづけてゐる馬を愛しませう—と朝鮮愛馬會では總力聯盟、京城府後援のもとに總督府、軍司令部、京城師團、京城府に來る一日から七日までを『愛馬週間』とし愛馬思想を一般に普及するため各種行事を催すことになつたが同協會ではさらに週間中の行事を徹底させるためかねて準備中の美麗な『愛馬の日』のポスター（寫眞）を廿六日全鮮各關係方面へ送つた【寫眞は出來上つた愛馬日のポスター】

長崎高商入學者

（中學の部）張三大郎、三井宗昭（商業の部）東城章（京城）▲宮崎高等農林學校（畜産學科）完山弘

神戸高工入學者

【神戸電話】神戸高工入學者▲建築科 [illegible]（京城）

鐵材が崩れ落ちて
通行中の兒童壓死
不注意な鐵工所へ非難昂まる

心ない鐵工所の人々が公衆の通る道路に鐵材を積み重ねて置いたため通行中の小學兒童を壓死させた事件が發生、世間の非難を呼んでゐる、京城大島町二三大平生命代理店孫泰州氏の次男元町小學校四年生孫猛君（一〇）は去る廿三日午後零時半ごろ元町小學校で執行する同町出身名譽の戰死者君島樂雄兵長の町葬に參列するため途中、元町二ノ八〇勝田鐵工所（責任者勝田仁助）前の道路を通行中同鐵工所が無謀にも道路に積み重ねてゐた鐵石道管用鐵材（一個の重さ八貫目）十五箇が崩れ落ち、孫君は無殘にもその下敷となり頭部を粉碎し即死した、この可憐な愚童に對し附近の父兄達は一齊に憤慨の嘆きと不注意を強く憤慨してゐる、これについて所轄龍山署でも無斷で公衆道路に危險物を放置した同鐵工所に對して嚴重に處分することになつた、同署保安係主任松山警部補は語る

勝田鐵工所の責任者を呼出して嚴重說論を行ひ被害者側にも手厚く弔問をさせることになつてゐますとの際署内の各工場主を呼び出し附近道路に無許可で危險物を絶對に置かぬやう嚴諭させようと思ひます

受持訓導語る
『立派な優等生でした…』

元町小學校の受持訓導は語る　孫さんはとてもかしこい兒童で學課は何んでも組の優等生でした、ほんとに可愛想なことをしましたが、直ちにお見舞に參りましたが、一般の通行道路に危險物を置かれると大切な兒童をあずかる者にとつては落ちついて勉強が出來ません、危險物をあつかふ人々は今少し公德心を發揮して貰ひたいものです

〝一足先に出たばかりに…〟
實父の悲嘆

實父泰州氏は眼を泣き腫して語る　あの日は町内に戰死者の町葬があり私が行くことになつてゐましたが、猛も喜んで〝兵隊さんの葬式に行くんだ〟とはしゃいで一足先に家を出てあんなことになりました、親として、いふのは ですが あの子は一年からずつと優等で通したものです、お國のため御奉公もさせられずに死なしたのが殘念です

〝一人殘らず『國民服』へ〟
商工奬勵館で國民服講習會

〝一人殘らず國民服へ〟のスローガンをかゝげて〝國民服生みの親〟被服協會主催の〝國民服講習會〟は廿六日午前十一時から府内南大門通り商工奬勵館四階で開催、緒方中佐の挨拶、全員國民儀禮の後、制定の趣旨、着用法、縫方等について講演あり午後四時盛會裡に終了した、大日本國民服協會の緒方中佐、郎三氏が京城府内洋服業二百名へ懇切な指導を行ふことになり本社

〝鍾路の顔役一掃〟
與太者九名を檢擧

春と共に動きだした鍾路街の〝蛇蝎〟で通る勢力輩は、花咲くころを前に去る二月下旬からますます悪徳を働き恐喝、ゆすりを働き人々を困らせてゐるので鍾路署司法係では『こんどこそは』と腹を決めて三月一日から暗黒街の掃蕩に乘り出した先づ明倫町四ノ四四、新馬賊こと金長俊（三）を捕へてぶちこみその後引續いて夜の鍾路裏街をくまなくさらひ廿五日夜鳳翼町四九ノ七李鍾源（三）を最後に九名の與太者を檢擧した　一味の中には札つき者鐵鍾町一二九金泰俊や仁寺町七五金徳心（三）といふ強者も居り、お定りの恐喝、脅迫、ゆすりを一種の商賣なんでも御座れの悪徳を働く鍾路街の癌であつたが、一應撲滅されたわけで鍾路によりこれで漸く明るい鍾路となつたわけ

叺織り一日五枚

部落生產擴充計畫に總力を全面的に動員し食糧その他の農產資材の增產を圖るため四月一日を期して全鮮一齊に第二回叺（かます）生產報國運動週間を五日間に亘つて展開することゝなつたが、京畿道では本期間中は一戸一日五枚以上を目標とし實施方法については現在使用中のものは勿論、使用しないものでも修理して機台の網羅に努め、作業員の動員を圖るため各愛國班に適當な廣場に集合して作業を分擔させ四月一日の愛國日には先づ午前七時半から各部落聯盟毎に全員を集合して生產實施事項について打合せを行ひ二日以後は一齊に作業に着手させる　なほこれに引續いて增米計畫も四月から實施期に入るので本期間終了後更に主人方を强調することゝなつた

獻金

朝鮮總督府中央試驗所内朝鮮理化學研究所製品加工課勤務者生一同は廿五日金四十五圓を國防獻金として本社へ寄託した

酒の淵

京城明治町二丁目木村屋こと吉田幸治さん（三）は昨年十二月から今年の三月までに上率酒四十本を四十五本の闇値で二百七十圓餘を上げてゐた事實判明、本町署經濟係で取調べ中

〝闇の撲滅〟懇談會

〝日本人なら正しい取引をしませう〟と〝經濟警察週間〟第一日廿五日正午から京城本町署管内の糸物、陶磁器、薬種、和菓、陶器、飲食業者百餘名は自發的に本町署に參集、河野署長の訓示をうけ〝闇の撲滅〟の懇談會を開いて誓ひ合つた

花札賭博

京城孔德町三〇彦村龍康は廿五日午後十一時五十分ごろ峴底町の徐澤俊外三名と峴底町四六ノ八山佐ウス板工場で花札賭博を開帳中、西大門署員が踏込み場銭卅三圓七十錢もろとも取押へた

會と催し

京城中央電話局では左の日割で電話交換に關する懇談會を開く　三月廿七日午後一時より龍山分局▲同廿八日同光化門分局▲同廿九日同本局▲被服協會朝鮮支部並全鮮被服商工組合聯合會主催の〝國民服の正しき裁斷法〟講習會は廿六、七兩日京城商工奬勵館四階で開く▲朝鮮陸軍審議會では廿八日午後四時卅分から鐵道局友會館で第十八回總會を行ふ

廿六日朝の氣象概況

低氣壓は東海上流と張家口の東にありて東進しつゝあり、高氣壓は本邦の東海上から半島に擴がつてゐる、朝鮮は曇つて北東國境部に降雪あり滿洲は曇り勝ちで支那は晴勝である、内地は一般に天氣がよいが青森附近には降雪がある、鮮内の氣温は南岸は五度内外國境中部は零度内外で例年に比し北部は稍々冷く中部以南は三度内外低い

京城地方【今晩】【明日】雨、今朝最低氣溫零下一度九分、正午八度五【昨日】最高氣溫七度七分、最低氣溫零下三度七分

仁川地方【今晩、明日】南西風曇小雨模様

味も香も良い　大和軒の茶

京都市主催　京都美術工藝品展
出品々目　陶磁器　漆器　木竹製品　金工品　染織品　人形其他
29日まで　京城　丁子屋

釜山備福屋

クスリはホシ
酵母劑の上を行く
ミクローゼ
日本固有のビルツ綜合劑
特に　常習便秘　食慾不振　結核諸症
ミクローゼは酵母以上に生存力强靱なる日本固有のビルツ（有効菌）と各種榮養素を含む胃腸强壯劑なれば食慾を促し、榮養吸收を助け、治療力增進の諸作用を有す

催告
京城府南大門通五丁目五百七番地　昭和化學油脂工業株式會社
當會社ハ昭和拾五年拾壹月拾九日臨時株主總會ノ決議ニ依リ解散シタルヲ以テ債權者ハ本公告掲載ノ翌日ヨリ二箇月内ニ其ノ債權ヲ申出ラルベシ若シ右期間内ニ申出ナキトキハ清算ヨリ除斥セラルベシ
昭和十六年三月　日
京城府　清算人　李正來

組合解散通告
本日現在組合員ハ總會ニ於テ解散ヲ決議ス
メッセンヂャー業　京城組合

美味　桃屋の桃の詰

日本勸業證券
●卒業入學の御記念に
新券推奬
第廿回　貯蓄債券　一枚　十圓及五圓　一等　二千圓及一千圓　抽籤　初旬六月一日
清券公債　簡易貸付
機關手帖と印鑑とで簡便低利に御扱ひします
京城府太平通一丁目　京城支店　電話本局四〇五四　振替京城二二一七

飛行機整備幼年工募集
一、内地在籍者男子（本年高小卒業者）
一、募集締切　三月二十一日
一、試驗日　四月三日（會場ハ飛行場）
詳細ハ左記ヘ照會アリ度
京城飛行場
大日本航空株式會社京城支所
電話龍山（4）九三二・一七二〇

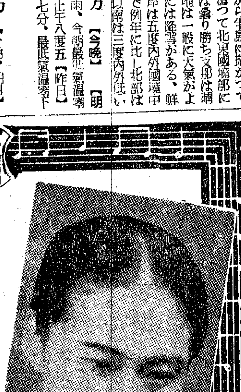
城宝
27日ヨリ
あらゆる人の豫想を超えた謎の傑作!!
福地萬里
製作　李創用　演出　全昌根
出演者　姜仁奎　沈影　朴昌煥　朱仁奎　全玉
獨逸シネ・アリアンツ超特作　東和商事映畫部提供
（30日マデ）
愛國班みな國策に總かゝり
絶讃續映堂々二週へ!
監督　ウィリ・フォルスト
歐洲一の名女優　ポーラ・ネグリ　インゲボルグ・テーク　主演
マヅルカ
東寶直營　吉本
城宝

東宝
フランス教會前 ★ TEL 2—3014
東宝文化劇場

監修・眞名子兵太
編輯・曾根秀一郎
錄音・宮田佐一郎
音樂・近藤健吉
製作・福田宗吉
提供・朝日新聞社　朝日映畫　東寶映畫
史上發達映畫ニュース
躍進のあと
正しきカメラの眼による日本近世史！
東寶映畫　山本薩夫　演出
妹の約束
主演　原節子　江原蘭子　若原春江　花井蘭子
27日→4月2日

崔承喜歸朝第一回公演
四月2日3日4日5日6日　五日間
毎日午後七時より　府民館にて開演
會員券　四・五〇（指定席）三・〇〇、二・〇〇—稅共—
會員券前賣　會員券は二十七日より三越一階及び鍾路和信一階にて前賣致します。開演當日は混雜しますから成るべく前賣を御利用下さい

熱だ力だ戰力だ
廿七日より

續映
オクラホマ・キッド
松竹大船が敢てこの一篇を銃後の女性に贈る！
妻と戰爭
戰線に來て始めて知る妻の愛銃後に來つて始めて知る夫の愛戰爭が生んだ崇高な人間愛
坪内美子　細川俊夫　森川まさみ　高倉彰　共演
大陸劇場

學藝

街と新體制の話【1】

根岸情治

永田春水氏畫

こんな事は我々門外漢の云ふべき事でないやうにも思ふのであるが、街の住人として、また、多少でも街の仕事に關與してゐる者の一人として、どうにも我慢のならないものを感ずるので、敢て、門外漢の非を受けるのを覺悟しつゝも、このおそまつな一文を草する次第である。

勿論、指導者氣取りで云ふ言葉ではない。街を愛するが故に、云ひ度い事を云へないでゐる氣の弱い街の人達の代りに、憎まれもしない憎まれ役を買って出たに過ぎないのである。

「お前などに何が分るか、引っこんで居れ」

と、いはれるならば、我また何をか云はんやである。

今月號の文藝春秋誌の現地報告で『近頃會心のこと』といふ題目の中に、土方成美が次のやうなことを云ってゐる。

—近頃、新體制、新體制と喚ばれてゐるが、緊迫した時局下に、或は高度國防國家建設の爲に、新體制の必要なことは云ふ迄もない然し、新體制、新體制と喚ぶ人が必ずしも、新體制の人ではない。それは丁度、指導者氣取りで一向に眞の指導者を指導者として戴かうとしないのがあり、かへって、指導者原理と正反對のことを實踐してゐる者がある—

といふ言葉を冒頭にして、次のやうな面白い例をひいてゐる。

—或る内地の市長さんの處へ『よその街では婦人のパーマネントを極度に取締ってゐるのに、この街では、何故婦人のパーマネントを禁じないのか』と或る人がつめよった時に、その市長さんが

『パーマネントをどうのかうのといってゐるのは、むしろ一種の遊戯であって眞の愛國者はそんな遊戯をしてゐるひまがない筈だ』

と答へたといふのである。云々

これこそ、近頃會心の話ではないか、と私もまた思ふのである。

といったからといって、我々と雖も決してパーマネントに贊成してゐる者ではない。

平凡な無表情な東洋人の婦人の顔に、パーマネント位調和しない髪形といふものは決してあるものでない、と思ってゐる一人である。

然し、それだからといって、婦人のパーマネントに目の色を變へて、騒ぎ立てる末梢神經に、やゝ啞然を禁じ得ないでゐるものなのである。

綠旗聯盟總會

綠旗聯盟では來る卅日(日)午後一時半から府民館中講堂で津田榮會長統裁のもとに第九回總會を開き、記念講演として玄永燮、津田剛氏の『世界の現狀と生活文化の建設』がある筈である

漫畫家も總立ち 四月一日に結成式擧行

藝術美術家や音樂家が、各々職能會を結成して、職域的運動を國民組織の線に沿って起こしつゝある時、孤立の形で根氣よく朝鮮の漫畫面を開拓してゐる在城漫畫家たちが、「これでは弱い漫畫がのぞめない」と、こんど一齊に奮起して、漫畫家協會(假)を結成し、集團の力をもって、朝鮮銃後の文化面へ漫畫に依る活力を吹きかけることになった、二十五日夜六時から京城明治町ミ國屋において、その結成準備會をひらいたが、つぎのとほり創立發起人をえらび、近く國民總力聯盟宣傳部と連絡の上協會の組織を決定し各方面より會員を集め四月一日を期して發會式をあげる筈である

(創立發起人) 岩本正二、佐々木禮三、山葛太郎、神林久雄、藤原州郎

次週番組

京城寶塚劇場 (廿八日から卅日まで) ▲高麗映畫協會、滿洲映畫協會提携作品、全昌根監督、沈影、朴昌煕、秦薰主演『福地萬里』(續映) ▲日活京都作品池田富保監督、澤村國太郎、尾上菊太郎、原健作、中田弘二、市川春代主演『伊達大評定』

京日文化映畫劇場 (廿八日から四月二日まで) ▲日本ニュース ▲日映海外ニュース(廿五號) ▲朝鮮ニュース(六號) ▲松竹文化映畫『琉球の風物』▲東寶文化映畫『イタリーの今昔』▲米コロムビア社作品『世界の驚異』▲同『ポンペイの引越國』▲同『ピストンボバイ』

和信映畫館 (廿八日から四月三日まで) ▲理研映畫『艦上勤務』▲日本ニュース ▲東和商事提供『冬の歡び』加治商會提供文化映畫『一の…』四卷 ▲朝鮮ニュース

京城映畫劇場 (廿九日から四月二日まで) ▲新興東京作品田中重雄監督、眞山くみ子、新田實主演『家庭の秘密』前後篇

喜樂館 (廿九日から四月三日まで) ▲日活多摩川作品、小西遊二郎監督、伊藤一郎、如美谷接子主演『大地の笑顔』▲日活京都作品、菅沼完二監督、片岡千惠藏主演『俠骨魔』

明治座 (卅一日から四月六日まで) ▲松竹大船作品清水宏監督、水谷八重子、上原謙、藤野秀夫、姫鍋子主演『歌女おぼえ書』▲松竹文化映畫部製作『馬の保健檢查』▲『日琉球の風物』▲東和商事提供、陸軍報道部後援『佛印進駐』

大陸劇場 (四月二日から六日まで) ▲松竹大船作品、原研吉監督、齋藤達雄、東山千榮子、三浦光子主演『幸福な家族』▲日本映畫貿易提供、獨ウファ作品、カール・リッター監督リダ・バアロバ、マテイアス・ウイーマン主演『祖國に告ぐ』

浪花館 (四月二日から六日まで) ▲東寶作品、石田民三監督、榎本健一主演、廣澤虎造浪曲口演『春風千里』RKO作品、フレッド・アステーア、ジンジァー・ロヂァース主演『カッスル夫妻』

東寶若草劇場 (四月二日から十一日まで) ▲東寶作品、山本嘉次郎監督、高峰秀子、竹久千惠子、藤原鎌足主演『馬』▲實演【朝鮮樂劇團】

明滅燈 舞臺と客席と

演劇が先づ職域的に收支を合せて行き、亦直接的に演劇人の生活の中へ喰ひ込んで行かん爲には、何よりも先づ舞臺と客席との親睦協力が必要だと思ひます。好い生活から好い藝術が生れると信ずるは、昔も今も變りありません。然し演劇が一にも舞臺より知的水準の低い客席へと、演劇が陥ち込んで行っては勿論いけないでせう。より高き文化と生活を目標に、舞臺と客席は協力して進むべきだと思ひます。これが即ち今我々が狙ってゐる芝居の現代的性格ではないでせうか(劇團『高協』總務 沈影)

新響樂劇團 本社を訪問

半島藝能界の先覺指揮者金松鶴人君を中心に結成このほど誕生した『新響樂劇團』の主なる顔ぶれが廿四日同代表者金松鶴崇氏の司會で本社を訪れて結成の挨拶を述べた【寫眞=新響樂劇團一行】

佐藤靜江門下 ピアノ演奏會

京城古市町の佐藤靜江女史の門下生による第五回のピアノの演奏會は來る廿九日(土)午後一時から朝鮮ホテル演奏場で開催される

崔承喜舞踊スチール展 けふから三越四階に開かる

崔承喜の舞踊公演に先立って、廿六日から卅日まで三越四階ホールで崔承喜の舞踊スチール展覽會が開かれてゐる、絢爛華麗の舞臺姿をはじめ、歐米各國行脚の際、名所舊蹟で撮影したスナップの數千場面まで引伸ばされて觀衆の目を惹き、朝から大變な人氣を呼んでゐる【寫眞=けさの會場】

前賣開始 三越と和信で

四月一日から五日間府民館で開催の崔承喜歸朝第一回舞踊公演會の會員券は指定席(税共四圓・十錢)の分に限り、三越一階案内所及び和信の案内所で廿六日から前賣りすることになった

不連續線 衛生相談

家庭欄にある衛生相談『紙上病院』には、毎日二三十通の質問が必ず來る。

一々それを整理しながら、讀むともなく讀んでゐる間に、暗い氣持ちにもなる代りに、思はず微笑まされる場合も多い。

天下晴れて醫者に相談する譯にも行かぬ惱みを、匿名または變名で、ハガキに認めて送って來る人の心持はわかるが、その匿名または變名であるのをよいことにして一種の慰めを求めてゐるやうなのもある。

『私は廿一歳の處女ですが、最近になって、脚に生毛が黑く生えて困って居ります。これから暖かくなって、ストッキングを用ひないやうになると、この毛が目立って來ますが、何か療法はないものでせうか』

御念の入ったことには、タイプライターで打ってある。筆蹟を見られないための用心にしても、まさか、自宅にタイプライターがある譯でもなからうし、結局、どこかに勤めてゐるタイピストが、晝休みか何かの餘暇を利用して、タイプライターで打って來たものとしか考へられない。その證據には、紙の端を鋏で剪って、會社名か役所名かをわからなくしてゐる。

胃潰瘍の徴候を聞いて來る老人の質問も切實だが、若い女にとっての脚に毛の生えた惱みは、また一層に切實なことかも知れない。

劇を通過した徳千代原作『舞と妓』を今井正演出、大向内國次郎三谷幸子主演の先作『閣下』のトリオ再現で近く着手する

◇結婚の生態 南旺映畫の『女性新裝』に次ぐ新發足第一回作は石川達三の問題作『結婚の生態』を山形雄策脚色、東寶映畫との交流人事として今井正演出により初夏の異色篇として映畫化するが夏川大二郎と東寶の原節子が主演と決定した

◇里見八犬傳 日活時代劇の陽春大作、山上伊太郎脚本『南總里見八犬傳』は松田定次監督が擔當と決り配役編成に着手したが尾上菊太郎、澤村國太郎、原健作に多摩川からも應援出演する筈

◇妹の歌 寶月出演の東寶映畫は萩原四郎作テイチク吹込みの『妹の歌』を山本嘉次郎脚色、石田民三演出で製作と決ったが豐田鶴も出演、母姉仲よく活躍する外岡譲二、花井蘭子、服部富子等が共演で四月早々開始する

◇明暗二街道 日活多摩川田口哲監督の新作『明暗二街道』は配役中風見章子の上田の妹千代(二は京都から轉籍した比良田愛子(多摩子改名)が第一回現代劇として出演する

◇鶯の王峠 松竹伊藤大輔監督の新作、三好十郎原作『鶯の王峠』は坂東好太郎、水戸光子、森野鍛治哉等主演で近日着手するが劇壇や大船から多數の出演がある豫定

◇裸の群 日活京都では稲垣浩作品『宮本武藏 一乘寺決鬪』を一時延期しこれに代って同監督の創作脚本『裸の群』を製作するがこれは從來の時代劇の定石を破る異色作である

世直し公方【151】

小金井蘆洲【演】 香取芳彦【畫】

忠僕の喜び

かねて覺悟はしてゐたものゝ、今度家財缺所と宣告され、丹右衛門ハッと肚胸をつきましたが、越前守引つゞいて、

『同じく丹波屋丹右衛門召使嘉助其方儀、主人丹七儀の節主人の身の上を心痛いたし、丹七は賊にあらざる趣きを訴へ出で、同人苦心探索に及び、寶藏、彦兵衛の惡事を聞き出し、且品川宿に於て寶藏を召捕り、訴へ出で候段、奇特に思召し、鳥目五貫文下し置かる、有がたく心得よ』

目配せをなさると役人が恭しく嘉助の前へこれを下されました。すると嘉助がムックリと顔を上げ

『いらねえッ』

大聲を出したから役人たちびっくりして、

『コレ何を申す』

『いやだ。乃公アそんなものを戴きたくねえ。お役人それでは約束が違ふべえ』

越前守ニッコリして、

『ホウ、約束が違ふとは、どう違ふな』

『さうではねえか。この前乃公が押して來て、お前樣にかけ合った時に何といった。もし安綱の刀を盜んだ本人を召捕って、この奉行所へ連れて來れば、目通ひで罪のねえ者を召捕り、入牢の苦しみをさせた申譯に、切腹してあやまるといったではねえか。乃公アこんなもの欲しくねえ』

『ホウ、然らば斯く申す越前に切腹して詫びろと申すか』

『腹なんぞ切って謝ったって嬉しくねえ。お役人だって腹ア切れば痛かんべえ』

これには一同思はず吹出した。

『痛いどころか死んちまひます。』嘉助ムキになって、

『何を笑ふだ。笑ひ事ちゃアねえ。それよりも乃公が小旦那を、濟まなかったといって早く返せ。よくも罪のねえ者を、永え事辛い牢舍の苦しみをさせたなッ』

『ア、然らば丹七を無事に返せば越前の切腹はゆるしてくれると申すか。それは忝い。コレ、丹右衛門の倅丹七をこれへ』

『ハーッ』

と、答へてつくばひの同心、立って行きましたが、やがてそれへ、連れて參りました丹波屋丹七、定めし長らくの牢獄生活に、やつれ衰へて骨と皮へお囚衣を着せたやうな、御同様になって引出される事かと思ひきや、色々として血色もよく、裃代美しく立派な羽織袴の姿。町人かと思ふばかり、嘉助さうになって居ります。越前守が、

『コレ嘉助、主人の丹七をあらためて、今その方へ引渡すぞ』

イヤ嘉助がびっくりして、

『ヤアー小旦那、お前樣ア病氣にもならず、御無事でございましたか、有がてえ』

と、思はず嬉し泣きの聲をあげる。丹七も胸が一杯になり、

『嘉助、お前にも長い間、心配させて濟まなかった。私もお前にかかって引かれて來た時は、どんな責苦に遭ふ事かと思ってゐたところ、お奉行樣の仰しゃるには、其方に惡事のないことはよく分ってゐる。然し雖然米盜ではあらうけれども、賊人を計るため、其方を賊人として一時取押へたのだから、暫らく身體を貸せよと勿體ないお話。御牢内どころか、お部の一間へお置き下され、三度々々結構なお料理や、その間にもお菓子など、御馳走のお扱ひ、町人風情では拜見の出來ないやうな、貴い書物も見せて頂き極樂も同様の月日を送ってゐたのだよ。お前からもお禮を申上げておくれ』

と、丹七が、眞實を説明したので嘉助は又びっくりした。

"十日間の人生" 宮古港ロケ隨行覺え書【1】

齋藤良輔

三月X日

○午後八時新潟驛前明治屋旅館に集合。

○井上正夫、田中絹代、高田浩吉、山田巳之助以下一同張切って時間までに全員揃ふ。

○午後九時四十分青森行急行(常磐線)にて上野を發つ。

○小牛田附近にて降雪を見、一同悲觀せしが仙台では認めず安心せるも、盛岡は猛吹雪に吃驚、大悲觀。

○次の乘り換に乘車まで一時間餘あるため、食堂にゆかず、驛辨をと相談って待った處さて着いてみると、早朝と降雪のため驛辨なし腹はすくし寒さは寒し、一同並べてぞ。

○遂に飯は口に入らず、一同やつと交渉出來たソバ屋でウドンと生タマゴにありつけた。

○驛長の好意の結果井上、田中、高田、山田の四氏は驛長室にて暖をとり、風邪の用心をする。

○彼も、彼女も矢張りウドン。

○これも代用食、一つの新體制の驛。

○吹雪のホームに古色蒼然たる姿を備へた釜石行列車はやがて午前八時發車。

○吹雪を列車は猛進、山岳地帶のため列車のあへぎ出だし、

○日晦の林立する山を縫ひ、トンネルに次ぐにトンネル。

○やがてこの難所をのり越えたトタン、何んと嘘みたいに青空が覗いてゐた。

○宮古驛に着するや否や、待ち構へた群衆がまるで血相を變へて絹代目がけて殺到してきた。

○井上正夫は勿論、高田浩吉まであってなきが如き存在、一人田中絹代が人氣の的、殺人的人氣とはあながち誇大宣傳文句だけではなかったことを如實に知らされた。

○澁々の態でやっと宿、熊安旅館につく。

○田中絹代のみで撮影豫定なりし、疲労かみえるため今日は中止

【寫眞=井上正夫の船長と田中絹代のヤス】

新映畫紹介

◇元氣で行かうよ 野村浩將監督の新作たる戰線より歸還した人氣スター佐野周二の第一回作たる『元氣で行かうよ』は野田高梧の創作脚本完了して、近く撮影に着手すべく準備中であるが、これは佐野周二を歡迎すべく、田中絹代、桑野通子、高峰三枝子、上原謙、佐分利信、水島亮太郎、坂本武、飯田蝶子がすでに第一段のキャストとして決定したが、更に大船が誇る第一線級スター總動員で名實共に豪華をきはめる超大作である、近く總キャストも發表される筈

◇髭と雛妓 東寶京都では此の程改訂脚本として事前檢

學藝だより

◇嵯峨重氏(高麗映畫協會監督)廿五日『あかつき』で歸城

◇廣川創用氏(高麗映畫協會長)東上中廿八日歸城の豫定

◇日活映畫京城配給所長安達亮氏(前同所長)朝鮮内外映畫配給組合長)はこのほど圓滿退職することになり、後任に田村要氏が來任した、同配給組合では新會長を更に決定の豫定である

◇朝鮮川柳協會京城支部例會四月五日(土)午後六時半から龍山篠兵町飯舘二階で開催、兼題『太平洋』三句『春』一句各當日持寄り、席題は當夜出題、會費三十錢當日持參のこと

今晩のラヂオ

六時卅分 時局下産業講談(城)土屋傳作 ▲七時 軍時報道の時間(城)浪花節 ▲七時卅分長唄(東)吉住小四郎・外▲八時舞臺中繼(東)松本幸四郎・外▲九時 水曜講話(大)河田嗣郎▲

大阪商船 定期出帆

▲北鮮門司阪神行 ▲印度洋客船 ▲印度貨物船
慶興丸 四月四日
清津上下發雄基着日曜發
下關發毎日午前着
▲北鮮より慶尚行
河南丸 四月十九日清津發 長崎、雄基、城津、興南、博多
▲北鮮より京濱行 四月一日
▲城津より阪神行 四月二日
▲仁川南浦より阪神行 四月三日
▲西鮮各港より京濱行 四月四日
▲南鮮より阪神行 四月五日
▲釜山馬山より阪神行 四月六日
▲釜山より甲谷陀行 四月十四日釜山發
はんぶるぐ丸 長崎、新嘉坡、ペラワンデリ、彼南、蘭貢、甲谷陀
▲釜山より紐育行 五月十一日釜山發
東山丸 山陽丸 四月十二日釜山發
內地各港、ロスアンゼルス、タリストバル、紐育
▲釜山より比律賓線 めきしこ丸 四月 九日釜山發 長崎、基隆、高雄、マニラ、セブ、タベオ
▲門司より基隆行 蓬萊丸 三月廿六日 高千穗丸 三月三十日
▲門司より神戸行大型汽船多數あり
京城府南大門通二丁目
大阪商船京城支店
電話(2)二〇三〇・二〇三一

服菌で眼力が強まる

この回復力を應用したら

元氣體力の乏しき者、胃腸衰弱は救はる

フラビンをのみ眼鏡不用の者が出た報道

米國 ジョージア大學醫學部でも最近に有益な研究を發表してゐます。それは視力の弱った者に〃フラビン〃となづける藥品を與へると、視力が強くなり、甚なる視力薄弱のため眼鏡を用ひてゐた程度の者は眼鏡不用になりました

フラビンなる藥品は、ヴイタミンB2といふ物質の別名にて、これは、單に視力だけでなく、體力の根本を培ふ貴重な物質であります。ひごろ酒をのみすぎ、或は喫煙をつゞけ、または菓子や砂糖の過食—これらのために身體の素質が酸化し、血液も體液も穢れ濁り『主として酸性反應となり病菌に對する抵抗力も脆弱となる』たる場合でも、フラビンが體内に入ると、みるみる血液も體液も清澄となって、身體は—無病健全の少年少女のごとく溌剌として元氣がみちてきます。ひごろ食慾の進まぬ者でも、フラビンをのんでからは—次の食慾がまちかねるほど食慾が昂まり元氣がよくなり痩せた身體の人は日増に肉がつぎ肥りますが、體重を増しても、その肥り方が〃豐肥〃であるといふ點が注目に値されます。ひごろ贅肉でブヨブヨに肥ってゐる者でもフラビンをのむと餘分な肉がとれ身體が堅くなってきます。フラビンは人體に對して、一種の〃生命素〃であると認められます。

東京 市學校醫會榮養調査部の發表をみると、イースト菌なる品は、一番に—前記のフラビンを多量にふくむ品であります。右のイースト菌は左記の統計にても判る通り、千餘の學校で用ひた結果、虛弱兒を見事に强壯にいたしてゐます。イースト菌は京都府下に一萬坪の純粋培養設備を有する陸海軍御用達研究所であります。眼力を强め體力を若返らせたい人は—この研究所の新鮮菌の瓶詰を用ひたら實に正確であります

一 イースト菌は眼藥ではありませんが眼力を回復する作用の實に正確なる新鮮菌にて體力虛弱者や每日過勞で疲勞の人が用ひたら—その眼力を回復する上に於て必ず服用者を滿足させます。妙な話ですが新鮮イースト菌をのみはじめると便臭が減ります。これは腸内腐敗菌の減少であります から、イースト菌を暫らく用ひてゐると腸が清掃され吸收力を增し體力が充實します。

一 イースト菌は現に南支、北支に活動されてゐる皇軍の携帶口糧にも入れてあります。かかる名譽ある語品ですから新聞紙上にも廣告宣傳の餘入り易き誇大的な文字は一行も用ひられません。入手方法は次に—

服菌 御希望者は次の手數を我慢して下さい。都會地は備へ付けの藥店百貨店多くドコでも求められますが、品切れの節はイースト菌と指定して近所の藥店に取寄せ方をお命じください。

又都會地以外は『京城日報』で見た旨を明記して菌價だけ振替かカワセで直接左記へ御注文あれば受料荷造費は研究所で負擔し遠地も早く着くやう急送します。『代引は郵便規則改正の爲廢止』菌價は百八十箇入『二十日量』金二圓にて効力充分であるが、大量服菌希望者と長く用ひる目的には五圓瓶『五百五十箇入』を申込むが徳用です。海外は定價内地の二割増にて送料荷造費四十五錢申受く。

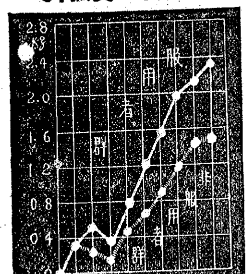

新鮮菌申込所 京城府壽町一丁目六六 イースト菌京城總部 振替京城一〇、三二九番

研究と培養 京都府宇治五ケ庄 陸海軍御用達研究所 マルキイースト菌研究所

ひふ病良藥

テームー水

皮膚病良藥テーム水は
●殺菌作用で 皮膚病の病原菌を殺滅し痛い癢い氣持惡るいのを去る
●消毒作用で 患部の膿を分解消滅し内攻させずに癒を消す
●收斂作用で 患部をだんだん小さくして癒くヨクなる

●たむし●いんきん●水虫●べんぽひぜん●くさ●おでき●ただれ●かゆがり●吹出物●らくも●はたけ●たむし●とびひ●うろこ●しもやけ●かんがさ●にきび●そばかす●蜂・蟲に刺されたとき●頭のカブレ●痔漏肛門のただれ●蚊にさゝれた時●蚊やダニに喰はれた時など
出來物や腫物にひどいでシマス痛まず目に立たず臭はず汚れずその上に傷を残さず傷を治し痛さ痒さを去り治くうけても早くヨクなる治療に便利にして早くヨクなる

テーム水 定價 三十錢、五十錢、一圓(郵税内地十錢)

全國到る處の藥店にて販賣す

必ずテーム水と御指名の上御買取り下さい

發賣元 東京市芝區田村町一八七 電話芝四〇〇番 大阪市天王寺區大道一丁目 電話天王寺五八〇八番 東京藥院

阪井耳鼻咽喉科醫院

京城府本町一丁目五十二(三越裏) 醫學博士 阪井清 電本二四六番

大政翼贊の歌

大政翼贊會撰定・國民歌

指導つき この一枚で誰人も至極簡單に覺えられます!!

テイチクレコード

一般用 十吋盤
A面 東海林太郎 高階哲夫・編曲 標準歌唱
B面 歌ひ方指導 松田トシ先生 東京音樂學校講師
一枚金一円七〇錢

兒童用 九吋盤
A面 高安貞子 杉山長谷雄・編曲 標準歌唱
B面 歌ひ方指導 ダン・ミチコ先生
★童謠「子供となり組」と組合せ二枚一組アルバム入で特價一組金一円七〇錢

集團の指導にも最適!!

キングレコード

家庭音樂 家中で樂しめる素的な特輯

懷かしの童謠集

誰方の胸の奧にも秘められてゐる幼き日の思ひ出……追憶の情に何時までも飽きさせない名曲集です

細川潤一編曲

林伊佐緒 井口小夜子 河村順子 キング合唱團 キング兒童合唱團

三枚組特價入三・七〇

電擊療法とは此の事だ!

最新綜合化學的治淋劑

掃五淋

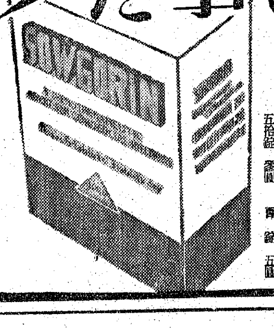

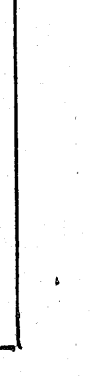

殺菌・鎮痛・利尿・防腐の四作用を兼ねた

淋疾藥

掃五淋はスルフォンアミド製劑が單に殺菌作用を有するのみにて全く鎮痛利尿防腐の作用を有せざる缺點を改良したる新スルフォンアミド製劑にして殺菌鎮痛利尿防腐の四作用を兼ねた最新綜合化學的治淋劑なり。

本劑はパラアミノフエニールスルフォンアミドに南洋諸島に産する特殊なる植物の根より製造されたカワカワエキスと三メタ硼酸ヘキサメチレンテトラミンとを合理的且つ學術的に特殊なる方法により配合したるものなり。

【適應症】急性並に慢性淋疾 淋毒性副睪丸炎・攝護腺炎・子宮内膜炎・喇叭管炎・淋菌性關節炎・膀胱炎

【用法用量】一日三回 一回五錠每食後直ちに服用して下さい

【包裝及價格】五拾錠 參圓 百錠 五圓

製造元 京都府綴喜郡 伍陽製藥株式會社

發賣元 大阪市東區道修町二丁目 藤澤友吉商店

朝鮮總代理店 京城府南大門通二丁目 新井藥房 株式會社 濟州府 清津新井藥房

農業生産力擴充に重點奬勵方策確立
農林局内に革新意見

戰時下において朝鮮が負荷する農業生産力擴充の地位は實に重大なるものがあり、本府農林局部内にあつても現状維持的考へ方は一擲され、頗る進んだ革新的論議が擡頭しつゝあり、そのうち最も注目すべきは

刻下における農業政策は先づ增産を期するにあるが從來の如き米産、畑作、養蠶、棉作、肥料等の係が自己の增産にのみ力を注入するに於ては、地方の第一線に於て、どの部門に力を入れてよいか判らぬと云つた矛盾相剋が痛感されるので農産全般に亘る時季別、種類別の重點奬勵方策を確立し、指導技術陣もとの方針に副つて活動せしめる、即ち米作に最も力を注入せねばならぬ秋には畑作の技師と云はず肥料の關係者といはず總て米作指導に全力を注入せしめるべきであるといふにあり、技術の重點主義活用上頗る注目されてゐるので、何等かの方法により速急に具體化するのではないかとみられてゐる、從つて本府において斯くの如き指導方針が確立するにおいては地方廳もこれに倣ひ、農業生産力擴充は摩擦を生ずることなく高度に指導の手が發揮されることゝならう

農業勞務者の確保對策案成る

農業勞務力の確保對策については農林局が中心となり内務、學務各關係との間に協議を進めてゐたが意見一致を見たので近く政務總監の決裁を仰ぐことゝなつたが、該案の根本をなすものは農村をして勞務協力にも協力せしめつゝ、然も農村の婦女子を總動員して農業生産を完遂すると云ふことに根本を置いてゐるやうである

金融協議會 强化論擡頭

【東京電話】金融機關の貯金の增勢は最近鈍化傾向にあり一方東亞共榮圏建設と生産力擴充計畫推進の大局的要請に(資金需要は益々)膨脹の一途を辿りつゝあり、右の如き資金需給均衡の調整策として新年度においては金融統制を一段と强化し貯金吸收の積極化と共に事業資金供給の重點主義强化を圖るものと豫想されるが同問題と關聯して最近金融界の一部においても全國金融協議會の强化を要望する聲が高まり近き將來に具體化するものとして成行は注目される

鑛石用 麻袋 叺
仁川府仲町 澁谷商會 電話長二五四番

無煙炭輸送問題
滯船料補償要求で 結論を得なかつた組合幹部會

昨秋の滯船料の處分、これが日炭への補償要求案、十六年度配炭計畫、輸送問題等の山積した重要問題の處理のため無煙炭組合では廿五日朝鮮ホテルに幹部會を開催したが、今後の具體的折衝については總督府と連絡しその上で決定することになつた、組合の意見としては六十五萬圓の滯船料は全部日炭が補償すべしとするものである配炭については移出と鮮内向けはそれぞれ需要要求通り承認したが果して輸送力を不問に附して内地向けの引取が豫定通り行くかが問題で結局結論を得ず、物動決定を待つことになつた、これにより内地移出量は殆ど〇〇萬トンを超えるものとみられる、輸送問題は年初東京における荷主懇談會で遞信當局から配船見透しが陳べられてをり昨秋と同樣の船腹の時間的集中は必至なので遞信に關しこれに對應した集中輸送を要望したが、貯炭力の膨大が要求され、極力これが解決に努力することゝして散會

炭價取價格の四月以降引上げ問題等の諸準備からして統制會設立問題は見送ることゝなつており、大體五月に着手することに内定してゐる、從つて石炭統制會設立もかゝる關係から豫想より相當遲延しよう

府内倉庫出荷高

京城手形交換所調査二月中京城府内倉庫貨物出入状況は(單位圓)

	個數	金額
本月入庫	一〇、九六八	[illegible]
本月出庫	[illegible]	[illegible]
月末在庫	[illegible]	[illegible]

即ち前月末に比し六千二百六十三個、一百三十萬二千圓の夫々減少である

石炭統制會設立具體化

【東京發】重要産業として石炭統制會設立の時期その内容如何は關係各方面より注目されてゐるが、同問題について商工當局の見解は石炭統制會についても大體鐵鋼統制會の如く、統制會の構成を原料(勞力及び鑛山用資材)及び生産配給の三部構成とすることとなつてゐる、この場合生産については大炭鑛のみならず、互助會系を包括することはいふまでもない、また配給部門の構成と關聯して現在の日本石炭一部の改組强化斷行も必要であり、目下これ等の諸點につき具體案を作成中である而して商工當局では本月及び四月、六月期の石炭增産對策及び石炭値上(日)問題が解決に努力することゝして散會

無煙炭懇談會 二十六日開催

無煙炭の增産計畫遂行配給輸送の圓滑化等當面の問題につき隔意なき意見の交換を行ふため、二十六日午前十一時より半島ホテルにおいて、官民懇談會を開催、總督府より穗積殖産局長、安田燃料課長、民間より人見朝鮮無煙炭會長、加藤同專務、小杉朝鮮無煙炭社長、秦木三陟炭鑛常務、福井鳳泉炭鑛社長、島崎無煙炭專務等出席懇談を行つた

海州積のセメントに强制配船を命令す
遞信局第二回の强行

遞信局は昨秋第一回の大量强制配船を遂行して以來重點主義配船をもつて船繰の圓滑化をなしてゐたが、三月分の海州積セメントの鮮内各港向け船腹が會社手當分では賄ひ得なくなり三月分の二十六パーセント程度が未當となつて新年度明けの工事計畫遂行を前に問題化したので地方海運業組合に命じ第二回のセメント船腹强制配船をなした、これで不足分の約半分を手當した、殘り釜山、鎭海、麗水等については目下地海運を通じて準備中であり、幾分の未手當は避け難くなつてゐる、配船は局の輸送表に從ひ地海職が各地方組合を動員し主として二百トンから百トン級の機帆船を當該輸送に强制從事せしめるものである、これを通じて半島海運統制の强力性が立證されたとして注目されてゐる

新體制下商業組合の進路 (三)
朝鮮商工會議所調査課 松島菊壽

第一に組合員たる商店のコストを節下げ、その經營を合理的ならしむる事業としては

(一)共同仕入がある。共同仕入事業は本來商業組合の中心事業と謂はれてゐるものである。然し、商店街商業組合は雜種の業者の集合である關係上、共同仕入を行ひ得る商品は極めて狹い範圍に限られる。現在内地の商店街商業組合において共同仕入の行はれてゐる商品を拾つてみても僅かに包紙、シール、シデ紙、電球等の如き共通營業用品を擧げ得るにとゞまる。共同仕入事業の獨營者としての資格は商店街商業組合には望み得ないのに反して地區商業組合における共同仕入商品の範圍は極めて廣い。一例として北海道濱頓別商業組合における昭和十二年中の主なる取扱共同仕入商品を擧ぐれば左の通りである。

清酒、麥酒、燒酎、葡萄酒、清涼飮料水、菓子類、罐詰類、小豆、糯米、燕麥、澱粉、種子、長靴、營業、石炭、木炭、藥品、自動車部分品、石油、揮發油、作業服

地區商業組合と雖も、その性質は商店街商業組合と同じく、雜種組合である。それにも拘らず兩者間共同仕入商品に斯樣な大きな懸隔のあるのは、商店街においては、各商店と問屋との取引が頗便であるため販賣商店の仕入に付敢へて組合の手を經る必要のないのに反し郡部に在つては、一般に問屋が遠隔の都市にある關係上各業者は組合を媒介として共同仕入を行ふのを便利とするからである。

(二)共同保管事業は、商店街商業組合では顧みられない事業であるが、地區商業組合でこの事業を行はぬものは殆ど無い。地區商業組合は、一般に倉庫業の發達しない田舍にあり、しかもその組合形態は雜種であるため倉庫の繁忙期が一定せず年中平均して利用し得る點において、共同保管事業の實施上有利な條件を具備してゐる。商業組合の共同倉庫事業は、組合員の賣殘品の保管、共同仕入商品の一時留置を主なる目的とするが、なほ此の外に、保管商品を擔保として組合員の金融の疏通を圖り得ることも、この事業の實施から生ずる附隨的效果である。

(三)共同運搬事業も地區商業組合においては廣く行はれてゐるが、商店街商業組合では殆んど行はれてゐない。蓋し、商店街においては、卸問屋との距離が近く且交通機關も發達してゐるため取扱商品の運搬に付特別の設備を必要としないからである。商店街商業組合の中には、百貨店の無料配達制に對抗して共同配達を實施してゐる所もあるがこれは同等組合員の經費の節減を目的とするものでは無いからこゝに謂ふ運搬事業とは、その意義を異にする

現在 内地の地區商業組合において行はれてゐる共同運搬施設は、殆ど例外なくトラックである。從つて、共同運搬事業を行ふに當つては、努めて空車の運轉を少くし、組合の有する設備をフルに回轉せしむることが肝要である。この點、地區商業組合は郡部に在る關係上、往路には組合員及び員外の需要に應ずる日用品を、歸路には共同仕入商品を運搬するといふやうに、設備にアソビを生ぜしめることなく利用し得る。更に郡部に運搬事業の發達せざることも共同運搬事業の實施上好都合である。

然しながら、この事業は、減價償却以外に多くの經常費及び臨時的經費を要し、今日、運送業者自身ですら甚だしい

採算 割れに惱んでゐる状態であるから、經理組織に調査し愼重に研究した上でないと實施は危險である。内地の商業組合においても運搬事業で失敗した例は多い。而も、最近におけるガソリンの配給統制によつて、これが實施は一層困難の度を加ふるに至つてゐる。むしろ、一般的には、運送業者と特約して共同委託を行ふのを安全とする。なほ、オート三輪車、リヤカー又は荷車或は所によつては帆船(現在千葉縣飯岡町商業組合で實施してゐる)等を利用するのも一策である。

投資の絶好期
公社債・債券・株式
新規御取引は社員參上
山一證券京城支店
京城府黄金町二丁目一九八
電話本局 三五一八・三五二〇 三五一九・二〇三一 七三〇七

京電社債一千萬圓 本秋第一回を發行

京城電氣では去る一月の同社定時總會において社債發行の件を決定したが、同社の社債はオープン、エンド、モーゲージ(擔保付社債)による財團設定を必要條件とするので、目下工場(電氣瓦斯)軌道(電車)の三財團設定の手續進行中であり、本夏八月頃迄には財團設定完了をみるので、九、十月頃第一回分として社債發行限度額三千五百萬圓のうち一千萬圓を發行する方針である

新義州の無水酒精 燒酎原料にも轉換か

東拓系朝鮮無水酒精會社新義州工場は目下試驗的操業を行つてゐるが、試驗の結果酒精分九二パーセントのものを製樣することに成功した、同社としてはこれを更に蒸餾、脱水して九九、八パーセントまで引上げる方針で、ガソリン混用に供することゝなつてゐるが、本格的操業は製造機械の調整に約二三ケ月を要するので、六月頃からとなる見込みである、而して木材を原料とする同社の無水酒精は當初の目的としてガソリン混用とする建前となつてゐるが、これを燒酎又は合成酒に製造轉換せしめることも、木材を食糧に置き代える一つの食糧對策として有意義であるので、この方面への用途も十分考慮せらるべきであるとしてゐる、無水酒精の合成酒原料化は内地において既に試みられてゐるが、甘藷を原料とする無水酒精では却つて代用食糧を食ふことゝなるので、一部に反對意見がある、然し新義州のそれは原料が木材であるので、この點がガソリン化と同樣の意義がある

經濟統制協力會の新事業方針確立
全鮮商議理事會に附議

各道經濟統制協力會および郡島邑の經濟統制協力會は目下着々結成されつゝあり、近く全鮮的に整備をみる豫定であるが、經濟統制懇談會ではこれが結成完了を待つて聯絡會および地方協力會の新たな事業方針を確立、從來の事業目的たる

一、經濟統制の勵行並にその狀況效果の調査及び通報
二、經濟統制法令等の趣旨の周知徹底
三、營業者および其の團體の指導
四、その他經濟統制の確保を圖るに必要な事業のほか、國民生活安定上最も重要な物資配給の圓滑
一、物價の適正(地方の實情を參酌して鮮内における物價の凹凸を是正する)

などを協力會整備後における更生協力會の新使命として積極的に協力することゝなり、四月中旬馬山で開かれる全鮮商議理事會にこれを附議し、さらに全鮮協力會の整備後における第一回聯絡會議で正式に附議決定するはずである

日本油脂總會

【東京電話】日本油脂では二十五日本社に臨時株主總會を開きさきに正式調印を了した新潟人絹及び日本石鹸合併の件を承認、監査一名補充選擧の結果日産從業員部長楠後通弘氏が選任された

鯖、鰯巾着網組合 自主的に減統斷行

鯖巾着網組合では十六年度において總數八十四統のうち二割強すなはち十八統の自主的減統を斷行することにこのほど内定をみたが東海鰯巾着網組合においても鯖巾着と同樣、業者が自發的に減統することゝなり、四月中に減統數を決定する筈であるが、大體三百統のうち二割乃至三割程度を減統する模樣である、而して同組合では自發的に減統した業者に對しては一隻に對し七萬圓を轉業資金として支給するが自發的に減統せしむる業者は實情を參酌したうえ强制的に休業させ、これが代償として一隻に對し二萬圓を給與することになつてゐる

コインベルト
コインVベルト
コンベヤーベルト
東海護謨工業株式會社 四日市
東京・大阪・名古屋・福岡・札幌・京城

鍍金塗加工組創立

京城府内鍍金並に塗加工業者約二十名を以て組織する京城鍍金加工業組合は豫て設立準備中のところいよいよ來る二十七日午後一時半より黄金町四丁目事務所にて創立總會を開くことゝなつた

新金剛の重石 八月本格採鑛

金剛特種鑛業會社では昨年十二月から新金剛のタングステン採鑛に着手したが本夏八月頃には五十キロワツトの電力設備が完備するので本格的に採鑛に着手することとなつた、尚ほ四月末からは過般認可された上倉峰タングステン鑛の採鑛に着手する

野村生命に會長制

【東京電話】野村生命では今回會長制を設けることゝなり二十四日の常務會議で互選の結果、取締役山田猷氏が會長に選任された、なほ同時に代表取締役一名增員を決定、常務巖成吾氏が選任された

鮮銀臨時總會

朝鮮銀行では四月臨時株主總會を開き、發行準備制度改正に伴ふ定款一部變更の件を附議するほか、横瀬理事辭任に伴ふ、後任理事の補選を行ふはずである

大福帳

横瀬鮮銀理事の東亞海運社長就任は一寸定石外れの人事だ▲横瀬氏も今年は二期目の任期滿了を控へてゐるので何れ何處かに動くことは豫想されるが▲東亞海運の社長を摑んだのは關係者の懇請に根負けしたものとはいへ噂か本人には淋しいものがあらう▲勿論珍しい位の常識人で、何でも來いの手人だから▲財界の華やかな第一線から退いて默つてゐるやうな人柄ではないが▲横瀬氏の本領はむしろ經濟の實務よりは理論の世界にあるやうだ▲半島經濟がいよいよ理論通りの線に沿つて發展すべき時に▲かうした理論家をしてその所を得せしめないのは徹である▲しかし横瀬氏は何處にあつても理論の世界から遠ざかる人ではない

物價問答 (全北山本生)

法定地價の意義

問 一、臨時農地價格統制令により法定地價とは税務所の土地臺帳に示されてゐる價格のことですか
二、農地賃貸の場合倍率と法定地價が分らなければ賃貸が出來ませんが何處に行けば分りますか
三、農地賃貸に許可が必要ですか

答 一、質問の通り
二、法定地價は當該農地のある府郡、邑面事務所または税務署に行けば判ります、倍率は朝鮮總督の定めた率(昭和十六年二月十八日朝鮮總督府告示第二九八號參照)で前記の所に行けば判ります
(三)地税令による地價ある農地は當該農地の法定地價に朝鮮總督の定めた率を乘じた額を超える場合に限り許可を必要とし地税令による地價なき農地は總て道知事の認可を受くる必要があります

農地價算出に就て

問 農地價格算出の法定根據となるべき事項を御教示下さい(退潮安川生)
答 臨時農地價格統制令第三條、第四條及び第五條が農地價格算出の根據となりますから御參照下さい

株式 押目買ひ强調

前場 バルカンにおける樞軸國の努力敗退が好感されて安値は再び買直され、新東は百十四圓九十錢週りから五圓三、四十錢迄まで戻し、その他は新鐘八十九圓三十錢、高周波六十二圓ドタと上げこちら氣味であつた、しかし高値には利喰の賣物が見られないため一氣には伸び切れないみがあつた

後場 (保合)上下とも强調双方の手詰め狀態の内のみで新規は殆んど見送られてゐるため、概ね保合商況の動きに過ぎない、即ち新東は百十四圓五十錢と十錢安、高周波六十二圓ドタと變らず、新鐘八十八圓七十錢と六十錢安が目立ちしい動きであつた、なほ内地市場は東京新東四圓七〇と不變、大阪四圓六〇と四十錢安に寄付いた

短期新東大引

後場	値段	前日比較
東京	一二三、六	三安
大阪	一二四、〇	九安
京城	一二四、四	三安

買疲れ氣分濃化

バルカンにおける樞軸外交はユーゴーの日、獨、伊同盟參加によつて絶對的勝利を獲得するに至つたことは反樞軸外交の全面的敗北であり今後における對トルコ、ギリシヤ外交攻勢も世界新秩序建設國家群に有利展開が豫想されるが、市場人氣は好材料がある割合ひに振はず全く奇異の感を與へてゐることは人氣が餘りにも不振であるところがないため、消化難に陷つてゐることも有力な原因でもあり、また、昨今まで買はれた目籠から見て買疲れ氣分が濃頭しつゝあるとも見逃し難い

何んらかの動機があつて一段と強く買はれるやうな場面が展開すれば大衆も鄙よう資價を除腹なくするのではないかと見られさうなると恐らく相場が先走つて容易なことには買はせまい▲何れにしても下値は安心であり相場だけに下値は安心であり、先行き國際關係の動向に多くの關心が集中するものと見られるが、アメリカの生産擴大化に伴う對英援助の實現は擴充化のため

鶯の林聲

新規玉の仕掛はピクピクものであり、また物無にしても安値には逃腰を切つてゐるため取引力は弱化し小規模の域を脱し得れないものがある しかし國際情勢は日、米關係のみは緊張を許し難いとしても大局の樞軸國强化は前途に一大暗示を與へわが國力伸張相場は近る▲ユーゴースラビヤの樞軸參加は前週初めあたりから判つてゐたが、それでも然る緊張は依然相場の樣に…

船舶株好調

船舶株は國際情勢の樂觀から東亞共榮圏内における船舶の好調期待から、前途に對する樂觀的見通しが擡頭し、なほ一層に一圓内外高を示した

日立製作上伸

日立製作は近く一株につき十二圓半の拂込徴收が決定したため却つて人氣を集めた

日曹新騰り

日曹新は八圓四十錢と騰つて値り高値を呈した

生糸 嫌氣投物 崩落

【横濱電話】前日氣崩れのあと外電はニューヨーク株式引續き弱調を示したが、期近は二分の一方軟調を示したゝめ、嫌氣賣物に各限三錢乃至九錢方崩落、先物は十五圓三十九錢と三十八錢と三十錢安を示した

新八四四十五ー一六▲商船新六八四〇▲中央無盡二五四八

綿布 暴落

原棉の本國相場は本日五錢安乍ら印棉の一圓八十六方落を示したため、嫌氣投物續み、先物は五十九錢五厘と八方安落、出廻りは先物五圓七十三錢五厘と續落した

實物取引 總體に騰り

清算主力株の小戻しに連れて割安物には物色買ひ、特殊な材料含みのものは投資筋の買ひが散見され總體的に騰り商状を呈した主なる出來値左の如し

東京國債出來値

▲甲號五分一〇五、〇〇▲二號四分一〇二、八五▲三號四分一〇二、二五▲廿七〇▲十九年物一〇二、七〇▲十八年物九八一五▲郵貨四分一九七、〇〇▲米貨五分

倫敦銀塊況

【ロンドン廿五日同盟】物價賣少く、めて少量の賣物が出でた

市俄古小麥況

【シカゴ廿五日同盟】本月末にて滿期の府價格資期間が三週間延期されたと、上院農業委員會において農産補助金增額案が可決されたことを好感して、初め市況騰り、次で買埋めに因し噂きが出で低落

朝取短期 (廿六日) / 大短期 / 東株短期 / 東株長期 / 大株短期喰合 / 東京短期喰合 / 東京現株 / 商品 (廿六日) / 外電 (廿六) / 金融 (廿六) / 現株仲値 (廿六日正午調)

銘柄	寄付	大引	高値	安値
朝新	[illegible]	[illegible]	[illegible]	[illegible]

朝鮮證券取引所 證券取引所 京城府黄金町二丁目一九九 二田原秋三郎商店 電話本局 ②代表五〇 五一七 五一七〇 五二九〇 五二九六

朝鮮郵船仁川定期出帆 長野丸 三月三十日

三和株式現物店 京城府明治町一丁目 代表電話本局六〇一〇番 三月二十六日

京城府明治町 山本源作商店

天大原證券會社 京城府明治町二丁目 代表電話本局五一三一 本日ノ動キ

短期部 現物部 東亞證券 三月二十六日

朝鮮證券取引所最古の老舗 白井友之助商店 育てよ産業 證券投資 銃後の報國

大阪仁川出帆 野口商會 株式會社 慶田組 大阪商船株式會社仁川代理店

阿波共同汽船仁川出帆 嶋谷汽船株式會社

嶋谷汽船臨時出帆 朝鮮運送仁川支店 (電話一四一〇番)

朝日座 筑波澄子 一、雨の彌太つぺ 二、農村魂 三、お千代一人旅

東寶映畫 浪花館 二十日ヨリ上映 砂の誓ひ 夜の部七時ヨリ

大陸劇場 廿七日より(日曜十時四十分) ニュース 12,01 3,10 6,3 / 文化映畫 / 妻と戰爭 12,38 3,50 7,8 / オクラホマ・キッド 1,42 4,53 8,1

城寶 二十七日より三十日まで 新版 マツルカ 續映 福地萬里 夜の部六時三十分より

東寶若劇 三月二十六日よりの上映時間表 ニュース 12,00 3,15 6,40 / 險の戰場 12,10 3,25 6,50 / 流旅の人々 1,40 4,55 8,20

明治座 二十四日より 戸田家の兄弟 12,01 / 飛彈の白川村 和具の海女 1,52 4,24 7,00 / 戸田家の兄弟 2,33 5,05 7,52

京龍館 二十三日—二十七日 ニュース 文化映畫 12,10 3,15 6,30 / 驪原 多助 12,40 3,45 7,00 / 結婚青書 1,51 4,55 [illegible]

京日文化映画劇場 一日より 飛彈の白川村 日本ニュース

喜樂館 二十三日ヨリ 文化映畫 2,50 6,00 / 妻の友情 12,00 3,00 6,10 / ニュース 1,10 4,10 7,20 / 名君初上り 1,20 4,25 7,35

東宝文劇 二十六日より 上映時間表 進め龍騎兵 1,10 4,00 7,00 / 春の調べ 12,00 3,00 5,40 8,3

本町三 京劇 母代

和信映画館 和信